

Chronisch krank – was leisten die Sozialversicherungen?

Leitfaden 2011



krebsliga schweiz
ligue suisse contre le cancer
lega svizzera contro il cancro

LUNGENLIGA SCHWEIZ
LIGUE PULMONAIRE SUISSE
LEGA POLMONARE SVIZZERA
LIA PULMONARA SVIZRA



Schweizerische Diabetes-Gesellschaft
Association Suisse du Diabète
Associazione Svizzera per il Diabete



Rheumaliga Schweiz
Ligue suisse contre le rhumatisme
Legg svizzera contro il reumatismo

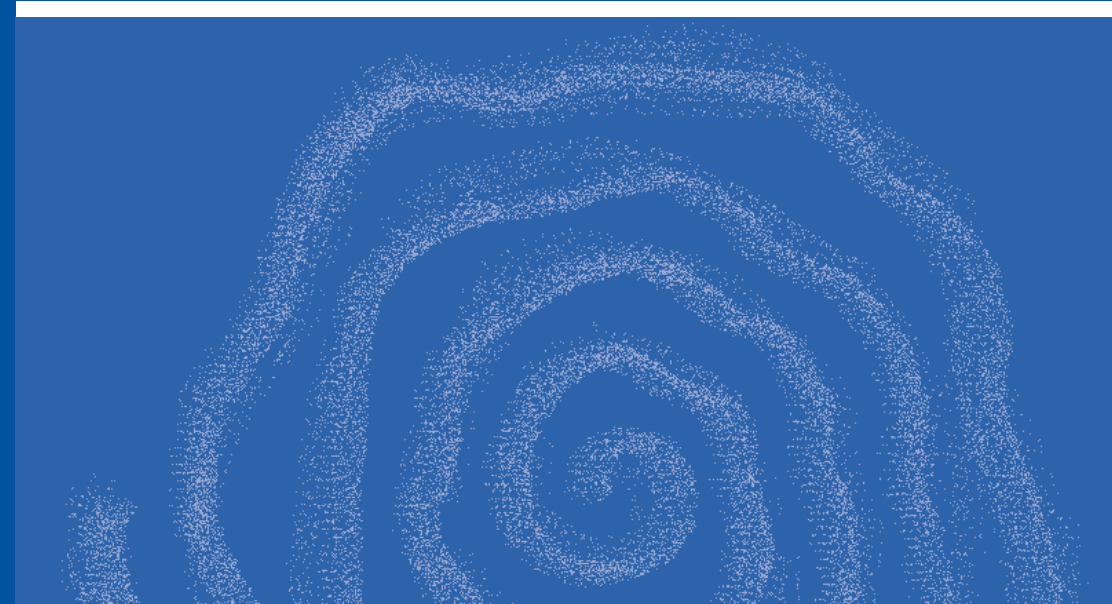



Impressum

Herausgeber

Krebsliga Schweiz
Lungenliga Schweiz

Autor

Fürsprecher Georges Pestalozzi-Seger
Rechtsdienst Integration Handicap
Schützenweg 10, 3014 Bern

Arbeitsgruppe

Eliane Boss, Fachspezialistin Sozialversicherungen/Gesundheitspolitik, Krebsliga Schweiz
Georges Neuhaus, Bereichsleiter Psychosoziale Dienstleistungen, Lungenliga Schweiz

Trägerschaft

Krebsliga Schweiz, Effingerstrasse 40, Postfach 8219, 3001 Bern
Tel. 031 389 91 00, Fax 031 389 91 60, info@krebsliga.ch, www.krebsliga.ch

Lungenliga Schweiz, Südbahnhofstrasse 14c, Postfach, 3000 Bern 14
Tel. 031 378 20 50, Fax 031 378 20 51, info@lung.ch, www.lungenliga.ch

Schweizerische Diabetes-Gesellschaft, Rütistrasse 3a, 5400 Baden
Tel. 056 200 17 90, Fax 056 200 17 95, sekretariat@diabetesgesellschaft.ch,
www.diabetesgesellschaft.ch

Rheumaliga Schweiz, Josefstrasse 92, 8005 Zürich
Tel. 044 487 40 00, Fax 044 487 40 19, info@rheumaliga.ch, www.rheumaliga.ch

Satz

Typopress Bern AG, Bern

Inhaltsverzeichnis

	Seite
Vorwort	7
Hinweise	9
1. Übersichtstabellen	11
2. Medizinische Behandlung	15
2.1 Medizinische Behandlung: IV, Unfallversicherung oder Krankenversicherung?	16
1. Leistungspflicht der IV	16
2. Leistungspflicht der Unfallversicherung	18
3. Leistungspflicht der Krankenversicherung	21
2.2 Krankenversicherung: Die obligatorische Krankenpflegeversicherung	22
1. Versicherungsobligatorium	22
2. Die Versicherer	25
3. Umfang des Versicherungsschutzes	26
2.3 Krankenversicherung: Die freiwilligen Zusatzversicherungen	29
1. Entstehung des Versicherungsverhältnisses	29
2. Beendigung des Versicherungsverhältnisses	31
2.4 Ambulante Behandlung	32
1. Leistungen der Krankenversicherung	32
2. Leistungen der IV bei Geburtsgebrechen	43
2.5 Arzneimittel	44
1. Leistungen der Krankenversicherung	44
2. Leistungen der IV bei Geburtsgebrechen	46

2.6 Zahnärztliche Behandlung	48
1. Leistungen der Krankenversicherung	48
2. Leistungen der IV bei Geburtsgebrechen	50
2.7 Stationäre Behandlung	51
1. Leistungen der Krankenversicherung	51
2. Leistungen der IV bei Geburtsgebrechen	56
2.8 Reise- und Transportkosten	58
1. Leistungen der IV	58
2. Leistungen der Krankenversicherung	59
2.9 Prävention	60
1. Leistungen der Krankenversicherung	60
2. Leistungen der IV	62
3. Ambulante Pflege (Spitex)	63
3.1 Leistungen der Krankenversicherung	64
1. Obligatorische Krankenpflegeversicherung	64
2. Zusatzversicherungen	67
3.2 Hilflosenentschädigung der IV und der AHV	68
1. Die Leistungen der IV	68
2. Die Leistungen der AHV	70
3.3 Zusätzliche Entschädigungen der IV bei Minderjährigen	71
1. Hauspflege durch Pflegefachleute	71
2. Intensivpflegezuschlag	71
3. Kostgeldbeitrag	72
3.4 Ergänzungsleistungen bei ambulanter Pflege	73
1. Allgemeine Voraussetzungen	73
2. Anrechenbare Kosten	74

4. Hilfsmittel und Behandlungsgeräte	77
4.1 Behandlungsgeräte	78
1. Definition	78
2. Die Leistungen der Krankenversicherung	78
3. Die Leistungen der IV bei Geburtsgebrechen	83
4.2 Hilfsmittel: Die Leistungen im Überblick	84
1. Definition	84
2. Die Leistungen der IV	84
3. Die Leistungen der AHV	88
4. Abgabe von Hilfsmitteln im Rahmen der EL	88
5. Die Leistungen der Krankenversicherung	89
4.3 Einzelne Hilfsmittel	90
1. Prothesen	90
2. Perücken	91
3. Stützkorsetts (Rumpforthesen)	92
4. Sprechhilfegeräte	92
5. Rollstühle	92
6. Elektrobetten	93
7. Hilfsmittel zur Durchführung der Körperhygiene	94
8. Arbeits- und Haushaltgeräte	94
5. Übrige Rehabilitationsmassnahmen	95
5.1 Nicht medizinische Therapien	96
1. Abgrenzung	96
2. Die Leistungen der Kantone	96
3. Die Leistungen der Krankenversicherung	97
5.2 Berufliche Eingliederung	98
1. Grundsatz	98
2. Berufsberatung und Arbeitsvermittlung	99
3. Erstmalige Ausbildung und Umschulung	101

6. Erwerbsausfall/Taggelder	103
6.1 Arbeitsrecht: Kündigung	104
1. Kündigungsfristen	104
2. Kündigungs-Sperrfristen	104
3. Kündigung durch Arbeitnehmer	105
4. Fristlose Entlassung	106
6.2 Arbeitsrecht: Lohnfortzahlung bei Arbeitsunfähigkeit	107
1. Grundsatz	107
2. Die gesetzliche Regelung	107
3. Schadenersatzpflicht des Arbeitgebers	109
6.3 Arbeitsrecht: Informationspflicht	110
1. Fragen des Arbeitgebers	110
2. Information ohne entsprechende Fragen	111
6.4 Krankentaggeld: Versicherungsdeckung	112
1. Die Versicherer	112
2. Abschluss der Versicherung	113
3. Übertritt in die Einzelversicherung	115
4. Übertritt in andere Kollektivversicherung	117
6.5 Krankentaggeld: Voraussetzungen, Höhe und Dauer des Anspruchs	119
1. Arbeitsunfähigkeit als Voraussetzung	119
2. Höhe des Taggeldes	120
3. Dauer des Anspruchs	121
6.6 IV-Taggeld	123
1. Wer hat Anspruch auf ein IV-Taggeld?	123
2. Bemessung des IV-Taggeldes	125

7. Invalidenrenten/Ergänzungsleistungen	127
7.1 Invaliditätsbemessung	128
1. Invaliditätsbegriff	128
2. Bemessung des Invaliditätsgrades	130
7.2 IV-Renten	133
1. Rentenstufen und Rentenhöhe	133
2. Beginn des Rentenanspruchs	135
3. Rentenkürzungen	137
4. Ausländerinnen und Ausländer	137
7.3 Invalidenrenten der Pensionskassen	140
1. Versicherungsschutz	140
2. Wann besteht Anspruch auf eine Invalidenrente der Pensionskasse?	142
3. Höhe der Invalidenrenten	144
7.4 Ergänzungsleistungen	146
1. Persönliche Voraussetzungen	146
2. Die Berechnung der jährlichen Ergänzungsleistung	147
3. Die Vergütung von Krankheits- und Behinderungskosten	150
4. Verfahren	151
5. Kantonale und kommunale Zusatzleistungen	152
8. Ansprüche der Hinterlassenen	153
8.1 Witwen-, Witwer- und Waisenrenten der AHV	154
1. Witwenrenten	154
2. Witwerrenten	155
3. Waisenrenten	156

8.2	Hinterbliebenenrenten der Pensionskassen	157
1.	Generelles	157
2.	Witwenrenten	158
3.	Witwenabfindung	159
4.	Witwerrenten	159
5.	Waisenrenten	160
6.	Todesfallentschädigung	160
8.3	Ergänzungsleistungen	162
1.	Anspruch	162
2.	Berechnung	162
9.	Anhang	163
9.1	Adressen	164
9.2	AHV/IV/EL-Organen	188
9.3	Gesetze, Wegleitungen, Merkblätter	196

Vorwort

Dieser Leitfaden der Krebs-, Lungen- und Rheumaliga Schweiz und der Schweizerischen Diabetes-Gesellschaft ist sowohl Nachschlagewerk als auch Ratgeber zu sozialversicherungsrechtlichen Fragen, die sich bei einer chronischen Erkrankung stellen. Er richtet sich an Sozialarbeitende, Ärzte und Ärztinnen, andere medizinische Fachpersonen, Selbsthilfeorganisationen sowie an Betroffene selbst und ihre Angehörigen. Die Aktualisierung erfolgt jährlich.

Der vorliegende Leitfaden 2011 kann als PDF von den Webseiten der Krebs-, Lungen- und Rheumaliga Schweiz sowie der Schweizerischen Diabetes-Gesellschaft heruntergeladen werden.

Die gedruckte Version des Leitfadens 2009 inklusive Beiblatt mit den Änderungen 2010/2011 kann zum Preis von Fr. 25.– zuzüglich Versandkosten bei shop@krebsliga.ch oder unter der Telefonnummer 0844 85 00 00 bestellt werden.

Georges Pestalozzi-Seger, Gesamtleiter des Rechtsdienstes Integration Handicap, war für die Überarbeitung des Leitfadens verantwortlich. Wir danken ihm herzlich für seine wertvolle Arbeit.

Bei rechtlichen Fragen, die nicht in dieser Broschüre behandelt werden, stehen Ihnen die Rechtsberatungsstellen von Integration Handicap zur Verfügung. Auch die Beratungsstellen der kantonalen Diabetes-Gesellschaften, Krebs-, Lungen- und Rheumaligen können Ihnen Auskunft geben. Die Adressen finden Sie im Anhang.

Wir hoffen, dass mit Hilfe dieses Leitfadens möglichst viele Menschen darin unterstützt werden können, ihre Leistungsansprüche gegenüber den Sozialversicherungen geltend zu machen.

Krebsliga Schweiz

Lungenliga Schweiz

Eliane Boss

Georges Neuhaus

Sozialversicherungen/Gesundheitspolitik

Bereichsleiter Psychosoziale Dienstleistungen

Hinweise

Texte, die auf der Seite nicht mit einem Logo und einem Strich markiert sind, gelten für alle Menschen mit einer chronischen Krankheit.



Diabeteslogo: Diese Texte betreffen ausschliesslich Diabetespatientinnen und -patienten.



Krebslogo: Diese Texte betreffen ausschliesslich Krebspatientinnen und -patienten.



Lungenlogo: Diese Texte betreffen ausschliesslich Lungenkranke und Atembehinderte.



Rheumalogo: Diese Texte betreffen ausschliesslich Rheumapatientinnen und -patienten.

Hinweis zur Schreibweise

Wird im Text nur die männliche oder weibliche Form verwendet, gilt sie jeweils für beide Geschlechter.

Abkürzungen

AHV	Alters- und Hinterlassenenversicherung
AHVG	Bundesgesetz über die Alters- und Hinterlassenenversicherung
AHW	Verordnung über die Alters- und Hinterlassenenversicherung
HVA	Verordnung über die Abgabe von Hilfsmitteln durch die Altersversicherung
BVG	Bundesgesetz über die berufliche Alters-, Hinterlassenen- und Invalidenvorsorge
BV 2	Verordnung über die berufliche Alters-, Hinterlassenen- und Invalidenvorsorge
EL	Ergänzungsleistungen
EDI	Eidgenössisches Departement des Innern



ELG	Bundesgesetz über Ergänzungsleistungen zur Alters-, Hinterlassenen- und Invalidenversicherung
ELV	Verordnung über die Ergänzungsleistungen zur Alters-, Hinterlassenen- und Invalidenversicherung
ELKV	Verordnung über den Abzug von Krankheits- und Behinderungskosten bei den Ergänzungsleistungen
IV	Invalidenversicherung
IVG	Bundesgesetz über die Invalidenversicherung
IVV	Verordnung über die Invalidenversicherung
HVI	Verordnung über die Abgabe von Hilfsmitteln durch die Invalidenversicherung
GgV	Verordnung über Geburtsgebrechen
KVG	Bundesgesetz über die Krankenversicherung
KVV	Verordnung über die Krankenversicherung
KLK	Verordnung über Leistungen in der obligatorischen Krankenpflegeversicherung (Krankenpflege-Leistungsverordnung)
MiGeL	Mittel- und Gegenstände-Liste (Krankenversicherung)
OR	Obligationenrecht
UVG	Bundesgesetz über die Unfallversicherung
UVV	Verordnung über die Unfallversicherung
VVG	Bundesgesetz über den Versicherungsvertrag

1. Übersichtstabellen

1. Übersichtstabellen

Eine schwerwiegende Krankheit verursacht nicht bloss viel menschliches Leiden, sondern ist auch mit finanziellen Konsequenzen verbunden. Es ist die Absicht dieser Broschüre aufzuzeigen, wie diese finanziellen Folgen mit den Mitteln der Sozialversicherungen (und teilweise aufgrund des Arbeitsrechts) aufgefangen werden können und in welchen Bereichen Lücken verbleiben, welche anderweitig gedeckt werden müssen.

Bevor jedoch die Vielfalt versicherungsrechtlicher Regeln im Einzelnen erläutert wird, wollen wir versuchen, eine Übersicht zu verschaffen: Hierzu dienen die folgenden Tabellen mit Hinweisen auf die massgebenden Kapitel.

Eine Krankheit kann sich finanziell auf zwei Arten auswirken:

- Sie kann einen Mehraufwand auslösen, indem Kosten für die Behandlung, für die Pflege, für Hilfsmittel und anderes mehr entstehen: Tabelle 1 fasst diese möglichen Kosten nach Gruppen zusammen.
- Sie kann auch zu einem Erwerbsausfall führen, dessen Konsequenzen oft ebenso einschneidend sind: Tabelle 2 zeigt auf, welche Mittel zur Deckung dieses Ausfalls beigezogen werden können.

Tabelle 1: Krankheitsbedingter Mehraufwand

Kosten ambulanter medizinischer Behandlung

Behandlung durch Arzt/Ärztin (inkl. ärztliches Personal)	Kap. 2.4
Physiotherapie, Massage	Kap. 2.4
Psychotherapie	Kap. 2.4
Ernährungsberatung	Kap. 2.4
Logopädie	Kap. 2.4
Arzneimittel	Kap. 2.5
Zahnärztliche Behandlung	Kap. 2.6
Ambulante Krankenpflege	Kap. 3.1, 3.3

Reise- und Transportkosten	Kap. 2.8
Behandlungsgeräte	Kap. 4.1

Kosten stationärer medizinischer Behandlung

Behandlung in öffentlichen Spitälern	Kap. 2.7
Behandlung in Privatspitälern	Kap. 2.7
Kuraufenthalte	Kap. 2.7
Reise- und Transportkosten	Kap. 2.7

Kosten von Pflege und Haushalthilfe

Ambulante Grundpflege	Kap. 3.1, 3.2, 3.3, 3.4
Haushalthilfe	Kap. 3.3, 3.4

Kosten von Hilfsmitteln

Hilfsmittel zur Selbstsorge und Fortbewegung	Kap. 4.2, 4.3
Hilfsmittel zur Berufsausübung	Kap. 4.2, 5.2
Pflegerische Hilfsmittel	Kap. 4.2, 4.3

Kosten beruflicher Massnahmen

Berufsberatung und Arbeitsvermittlung	Kap. 5.2
Erstmalige berufliche Ausbildung und Umschulung	Kap. 5.2

Kosten nicht medizinischer Therapien

Nicht medizinische Therapien	Kap. 5.1
------------------------------	----------

Tabelle 2: Krankheitsbedingter Erwerbsausfall

Kurzfristiger Erwerbsausfall infolge Krankheit

Lohnfortzahlungsfrist des Arbeitgebers	Kap. 6.2
Krankentaggeld aus Kollektivversicherung	Kap. 6.4, 6.5
Krankentaggeld aus individueller Versicherung	Kap. 6.4, 6.5

Erwerbsausfall infolge beruflicher Massnahmen

IV-Taggeld während beruflicher Abklärung	Kap. 6.6
IV-Taggeld während erstmaliger beruflicher Ausbildung und Umschulung	Kap. 6.6
IV-Taggeld während Einarbeitung an neuem Arbeitsplatz	Kap. 6.6

Langfristiger Erwerbsausfall infolge Invalidität

IV-Renten	Kap. 7.1, 7.2
Invalidenrenten der Pensionskassen	Kap. 7.1, 7.2, 7.3
Krankentaggeld aus individueller oder kollektiver Versicherung	Kap. 6.4, 6.5
Ergänzungsleistungen	Kap. 7.4

Erwerbsausfall infolge Todes

Witwen-, Witwer- und Waisenrenten der AHV	Kap. 8.1
Hinterbliebenenrenten der Pensionskassen	Kap. 8.2
Ergänzungsleistungen	Kap. 8.3

2. Medizinische Behandlung

- 2.1 Medizinische Behandlung:
IV, Unfallversicherung oder Krankenversicherung?
- 2.2 Krankenversicherung:
Die obligatorische Krankenpflegeversicherung
- 2.3 Krankenversicherung:
Die freiwilligen Zusatzversicherungen
- 2.4 Ambulante Behandlung
- 2.5 Arzneimittel
- 2.6 Zahnärztliche Behandlung
- 2.7 Stationäre Behandlung
- 2.8 Reise- und Transportkosten
- 2.9 Prävention

2.1 Medizinische Behandlung: IV, Unfallversicherung oder Kranken- versicherung?

1. Leistungspflicht der IV

a) Grundsatz

Liegt ein **Geburtsgebrechen** vor, so kommt die IV **bis zum 20. Altersjahr** vollumfänglich für die Kosten der medizinischen Behandlung auf (inkl. Therapien aller Art, soweit sie als «einfach und zweckmässig» angesehen werden).

Auch wenn **kein Geburtsgebrechen** vorliegt, kann die IV **ausnahmsweise** für die medizinische Behandlung **bis zum 20. Altersjahr** aufkommen, nämlich dann, wenn ein «relativ stabilisierter Defektzustand» vorliegt (oder wenn zumindest ein solcher stabilisierter Defektzustand verhindert werden kann) und die medizinische Behandlung geeignet ist, die künftige Erwerbsfähigkeit einer versicherten Person wesentlich zu verbessern.

→ Art. 12, Art. 13 IVG

b) Geburtsgebrechen

Voraussetzung für eine Übernahme durch die IV ist, dass die Krankheit in der Liste figuriert, welche als Anhang der **Verordnung über Geburtsgebrechen** (GgV) vom Bundesrat erlassen worden ist: Hier sind alle schweren Geburtsgebrechen aufgenommen, sofern sie nach herrschender Lehrmeinung überhaupt medizinisch behandelbar sind.



Angeborene Zysten und Tumoren finden sich in den folgenden Ziffern der Geburtsgebrechensliste:

215 (Zunge), 216 (Speicheldrüse), 232 (Hals), 244 (Lunge), 261 (Mediastinum), 275 (Speiseröhre, Magen, Darm), 295 (Leber), 329 (Leukämie), 343 (Nieren), 349 (Blase), 384 (Medulloblastom, Ependymom, Gliom, Chordom), 385 (Hypophyse), 421 (Retinoblastom), 424 (Augenhöhle), 486 (Keimzelltumoren) und 491 (Tumoren des Neugeborenen).



Angeborene Leiden, welche die Atmungsorgane betreffen, finden sich in folgenden Ziffern der Geburtsgebrechensliste: 241 (Bronchiektasien), 242 (lobäres Emphysem), 243 (partielle Agenesie und Hypoplasie der Lungen), 244 (Lungenzysten und -tumoren), 245 (Lungen-sequestrierung), 247 (Syndrom der hyalinen Membranen), 248 (Mikity-Wilson-Syndrom), 249 (primäre ziliäre Dyskinesie), 251 (Angeborene Missbildungen des Kehlkopfes und der Luftröhre), 459 (Mucoviscidosis bzw. «zystische Fibrose»), 493 (angeborene Infektionskrankheiten), 497 (schwere respiratorische Adaptationsstörungen).



Der **Diabetes mellitus** gilt als Geburtsgebrechen, sofern er innert den ersten vier Lebenswochen festgestellt wird oder unzweifelhaft manifest geworden war (Ziff. 451 der Geburtsgebrechensliste).



Angeborene Leiden, die das Skelett betreffen, finden sich in den Ziffern 121–167 der Geburtsgebrechensliste (z.B. Ziff. 121: Störungen der Knorpelbildung; Ziff. 152: Angeborene Wirbelmissbildungen; Ziff. 172: Angeborene Pseudarthrosen der Extremitäten). **Angeborene Leiden, welche die Gelenke, Muskeln und Sehnen betreffen**, finden sich in den Ziffern 180–195 der Geburtsgebrechensliste (z.B. Ziff. 181: Angeborene Versteifung von Gelenken in Beuge- oder Streckstellung).

→ *Verordnung über Geburtsgebrechen (GgV), zu finden in der «Gesamttextausgabe Invalidenversicherung, Bundesgesetz und Verordnungen»*

c) Zweifelsfälle

Eine Leistungspflicht der IV besteht nur, wenn ein **Facharzt** die Diagnose eines Geburtsgebrechens mit **überwiegender Wahrscheinlichkeit** stellt. Keine Leistungspflicht der IV besteht, wenn bloss **möglicherweise** ein Geburtsgebrechen vorliegt.

Unwesentlich ist in der Regel, **wann** der Arzt die Diagnose eines Geburtsgebrechens stellt.

d) Ausländer

- **Kinder aus EU- und EFTA-Staaten**, deren Eltern in der Schweiz erwerbstätig sind oder studieren, sind aufgrund der neueren Rechtsprechung (133 V 320) den Schweizer Kindern gleichgestellt. Sie haben Anspruch auf medizinische Massnahmen der IV unabhängig davon, wann und wo die Invalidität eingetreten ist.
- **Andere Kinder aus Staaten, mit denen die Schweiz ein Sozialversicherungsabkommen abgeschlossen hat** (vgl. die Liste in Kap. 7.2, Ziff. 4): Die IV übernimmt die medizinische Behandlung von Geburtsgebrechen, wenn sich diese Kinder, unmittelbar bevor die Behandlung erstmals in Betracht kommt, während mindestens eines Jahres oder ununterbrochen seit der Geburt in der Schweiz aufgehalten haben oder wenn sie in der Schweiz invalid geboren wurden.
- **Kinder aus den übrigen Staaten**: Bei diesen müssen zusätzlich der Vater oder die Mutter als Ausländer während mindestens eines vollen Jahres Beiträge geleistet oder ununterbrochen während 10 Jahren in der Schweiz Wohnsitz gehabt haben.

→ Art. 9 IVG

2. Leistungspflicht der Unfallversicherung

a) Grundsatz

Ist eine medizinische Behandlung auf einen Unfall oder eine Berufskrankheit zurückzuführen, so kommt die Unfallversicherung nach dem Bundesgesetz über die Unfallversicherung (UVG) für die medizinische Behandlung auf. Bedingung ist, dass die betroffene Person im Zeitpunkt des Unfalls versichert gewesen ist bzw. während eines Anstellungsverhältnisses beruflich erkrankt ist.

In der Schweiz sind **alle Arbeitnehmer und Arbeitnehmerinnen** (inkl. Heimarbeiter, Lehrlinge, Praktikanten, Volontäre sowie in Lehr- und Invalidenwerkstätten tätige Personen) sowie Bezüger und Bezügerinnen von **Taggeldern der Arbeitslosenversicherung** obligatorisch versichert; Arbeitnehmer und Arbeitnehmerinnen sind über die Versicherung ihres Arbeitgebers (je nach Branche die SUVA oder eine Privatversicherungsgesellschaft) versichert, Arbeitslose generell bei der SUVA.

→ Art. 1–3 UVG, Art. 1–8 UVV

b) Unfälle

Nach den Regeln des UVG sind nicht nur **Berufsunfälle** versichert, sondern auch **Nichtberufsunfälle**, Letztere allerdings nur, wenn die Arbeitsdauer einer Person im betreffenden Betrieb mindestens 8 Stunden pro Woche beträgt.

Für die Folgen eines während der Versicherungsdauer erlittenen Unfalls hat der Unfallversicherer ohne zeitliche Beschränkung aufzukommen.

→ Art. 7–8 UVG, Art. 9–13 UVV

c) Berufskrankheiten

Nach den Regeln des UVG sind alle Krankheiten versichert, die bei einer beruflichen Tätigkeit **durch schädigende Stoffe** und durch bestimmte Arbeiten verursacht worden sind, welche nach arbeitsmedizinischer Erfahrung zu gesundheitlichen Problemen führen können. Im Anhang 1 zur Unfallversicherungsverordnung hat der Bundesrat die in Betracht fallenden schädigenden Stoffe und arbeitsbedingten Erkrankungen umschrieben. Im Einzelfall muss immer der **Kausalzusammenhang** zwischen der beruflichen Tätigkeit und der Erkrankung mit dem Beweisgrad der überwiegenden Wahrscheinlichkeit erbracht werden.



Als Berufskrankheiten gelten z.B. **Hautkrebse** und hierzu neigende Hautveränderungen, welche auf Arbeiten mit Verbindungen, Produkten oder Rückständen von Teer, Pech, Erdpech, Mineralöl und Paraffin zurückzuführen sind.



Als Berufskrankheiten gelten u.a.

- durch Staub oder Faserinhalation verursachte Lungen- und Brustfellerkrankungen («**Staublungen**») als Folge von Arbeiten in Stäuben von Aluminium, Quarz, Graphit, Kieselsäure und Hartmetallen;
- Erkrankungen der Atmungsorgane, welche durch den Kontakt mit **Asbeststaub** verursacht worden sind;
- **Erkrankungen der Atmungsorgane** durch Arbeiten in Stäuben von Baumwolle, Hanf, Flachs, Getreide und Mehl von Weizen und Roggen, Enzymen, Chemikalien (z.B. Isozyanat) und Schimmelpilzen;
- **durch Kontakt mit Tieren** verursachte Krankheiten;
- **Infektionskrankheiten** (z.B. Hepatitis, AIDS, Tuberkulose), welche bei der Arbeit in Spitälern, Laboratorien und dergleichen übertragen worden sind.



Als Berufskrankheiten gelten u.a.

- **Erkrankungen durch Vibrationen**, wenn radiologisch Einwirkungen auf Knochen und Gelenke nachgewiesen werden können.
- **Sehnenscheidenentzündungen.**

→ Art. 9 UVG, Anhang 1 zur UVV

d) Leistungen

Ist die Unfallversicherung leistungspflichtig, so entschädigt sie die Ärzte und Ärztinnen, Spitäler und andere medizinische Leistungserbringer direkt.

Auf eine detaillierte Darstellung der Leistungen der Unfallversicherung muss in den nachfolgenden Kapiteln verzichtet werden, weil dies den Umfang dieses Leitfadens sprengen würde.

Generell kann jedoch darauf hingewiesen werden, dass die Leistungen der Unfallversicherung im Wesentlichen mit jenen der Invalidenversicherung übereinstimmen.

→ Art. 10 ff. UVG, Art. 15 ff. UVV

3. Leistungspflicht der Krankenversicherung

Wenn keine Leistungspflicht der IV oder der Unfallversicherung besteht, muss die Krankenversicherung für die Behandlung aufkommen (vgl. hierzu Kap. 2.2 und 2.3).

2.2 Krankenversicherung: Die obligatorische Krankenpflegeversicherung

1. Versicherungsobligatorium

a) Grundsatz

Seit dem 1.1.1996 gilt gesamtschweizerisch ein Versicherungsobligatorium für die Krankenpflege: Jede Person mit **Wohnsitz** in der Schweiz muss sich innert 3 Monaten nach der Wohnsitznahme oder der Geburt in der Schweiz versichern (oder vom gesetzlichen Vertreter versichern lassen).

Die Einhaltung der Versicherungspflicht wird von den **Kantonen** kontrolliert: Die zuständige kantonale Behörde weist alle Personen, die sich nicht rechtzeitig versichert haben, von Amtes wegen einem Versicherer zu.

→ Art. 3, 6 KVG

b) Personen ohne Wohnsitz in der Schweiz

Ebenfalls dem Versicherungsobligatorium unterstehen:

- **Ausländer/innen** mit einer **Aufenthaltsbewilligung** von mindestens 3 Monaten. Ist die Aufenthaltsbewilligung für weniger als 3 Monate ausgestellt worden, so unterstehen nur jene Personen dem Versicherungsobligatorium, die in der Schweiz unselbstständig erwerbstätig sind und für Behandlungen in der Schweiz nicht über einen gleichwertigen Versicherungsschutz verfügen.
- **Staatsangehörige eines EU-Staates**, die für längstens 3 Monate in der Schweiz erwerbstätig sind und hierfür **keine Aufenthaltsbewilligung** benötigen, sind ebenfalls dem Versicherungsobligatorium unterstellt, wenn sie für Behandlungen in der Schweiz nicht über einen gleichwertigen Versicherungsschutz verfügen.
- **Asylbewerber/innen** und alle Personen, für welche die vorläufige Aufnahme nach Art. 83 AuG verfügt oder denen «vorübergehender Schutz» nach Art. 66 des Asylgesetzes gewährt worden ist. Hier können die Kantone allerdings die Wahl des Versicherers und der Leistungserbringer einschränken.

- **Grenzgänger/innen**, die in der Schweiz erwerbstätig sind, sowie ihre Familienangehörigen, falls diese nicht im Ausland eine krankenversicherungspflichtige Erwerbstätigkeit ausüben.
- die in einem EU-Staat lebenden **Bezüger/innen einer Schweizer Rente** oder eines Taggeldes der schweizerischen Arbeitslosenversicherung (inkl. ihre Familienangehörigen). Diese Personen können allerdings ein Gesuch um Befreiung von der Versicherung stellen, wenn sie anderweitig über einen genügenden Versicherungsschutz verfügen.

Demgegenüber können eine Reihe von Personen («entsandte» Arbeitnehmer, Schüler, Dozenten, Forscher) auf Gesuch hin **von der Versicherungspflicht ausgenommen** werden, wenn sie für Behandlungen in der Schweiz über einen gleichwertigen Versicherungsschutz verfügen.

→ Art. 1–3 KVV; Art. 82a Asylgesetz

c) Beginn des Versicherungsschutzes

Wer **rechtzeitig** (d.h. innert 3 Monaten seit Wohnsitznahme/Geburt in der Schweiz) der Versicherung beiträgt, genießt den vollen Versicherungsschutz ab Wohnsitznahme/Geburt.

Bei **verspätetem** Beitritt beginnt der Versicherungsschutz erst im Zeitpunkt des Beitritts (keine Rückwirkung!). Bei nicht entschuldbarer Verspätung ist zudem ein Prämienzuschlag von 30 bis 50 % während der doppelten Dauer der Verspätung zu entrichten.

→ Art. 5 KVG; Art. 7 KVV

d) Ende des Versicherungsschutzes

Der Versicherungsschutz endet am Tag des bei der Einwohnerkontrolle gemeldeten Wegzuges aus der Schweiz, in jedem Fall am Tag der **tatsächlichen Ausreise** aus der Schweiz oder mit dem **Tod** der versicherten Person.

Nicht mehr zulässig ist der **Ausschluss** einer Person von der Versicherung, z.B. wegen Nichtbezahlens von Prämien. Wer im **Zahlungsverzug** ist, muss vom Versicherer nach entsprechender Mahnung betrieben werden. Sobald im Betreibungsverfahren ein Fortsetzungsbegehren gestellt worden ist, kann der Versicherer seine Leistungen **aufschieben**, bis die ausstehenden Prämien, Kostenbeteiligungen, Verzugszinsen und Betriebskosten vollständig bezahlt sind. Gleichzeitig ist die zuständige kantonale Stelle über den Leistungsaufschub zu informieren. Sobald die Ausstände beglichen sind, hat der Versicherer die Kosten für die Leistungen während des Aufschubs rückwirkend zu übernehmen. Säumige Versicherte können die **Kasse nicht wechseln**, solange sie ihre Schulden nicht beglichen haben.

Die **Kantone** können die Übernahme oder die pauschale Abgeltung uneinbringlicher Prämien und Kostenbeteiligungen garantieren. Tun sie dies, so können sie mit den Krankenkassen vereinbaren, unter welchen Voraussetzungen diese auf den Aufschub der Kostenübernahme verzichten.

Bezahlen Versicherte, **die in einem EU-Staat wohnen**, fällige Prämien und Kostenbeteiligungen nicht, so sind sie schriftlich zu mahnen und auf die Verzugsfolgen aufmerksam zu machen. Danach kann die Übernahme von Leistungen aufgeschoben werden, bis die Ausstände beglichen sind. In diesen Fällen ist es nicht nötig, dass zuvor ein Betreibungsverfahren durchgeführt wird; die Krankenkasse muss jedoch die zuständige Organisation am Wohnort der versicherten Person benachrichtigen.

→ Art. 5, 64a KVG; Art. 7, 9, 105a–105e KVV

2. Die Versicherer

a) Freies Wahlrecht

Die versicherungspflichtigen Personen können unter den zugelassenen Versicherern **frei wählen**: Die Versicherer **müssen** in ihrem örtlichen Tätigkeitsgebiet jede versicherungspflichtige Person aufnehmen, und zwar **vorbehaltlos**. Einschränkungen betreffend die Wahl des Versicherers können von den Kantonen einzig für Asylbewerber/innen und Schutzbedürftige ohne Aufenthaltsbewilligung vorgesehen werden.

Als Versicherer kommen in Frage:

- die anerkannten **Krankenkassen**;
- **private Versicherungsgesellschaften**, die über eine Bewilligung zur Durchführung der sozialen Krankenversicherung verfügen.

Zurzeit scheinen die privaten Versicherungsgesellschaften kein besonderes Interesse an der Durchführung der sozialen Krankenversicherung zu bekunden, sodass die **Krankenkassen** als Versicherer unter sich bleiben.

→ Art. 4, 11–13 KVG; Art. 82a Asylgesetz

b) Freizügigkeit

Es gilt das Prinzip der **vollen Freizügigkeit**: Versicherte können unter Einhaltung einer **3-monatigen Kündigungsfrist** den Versicherer jeweils auf das Ende eines Kalendersemesters wechseln, ohne Vorbehalte beim neuen Versicherer befürchten zu müssen. Teilt die bisherige Kasse der versicherten Person eine **neue** Prämie mit, so ist der Kassenwechsel gar unter Einhaltung einer **1-monatigen Kündigungsfrist** (auf Ende Jahr) möglich, und zwar unabhängig davon, ob die neue Prämie höher, gleich hoch oder tiefer ist als vorher.

Der Wechsel ist von Gesetzes wegen etwas erschwert, wenn eine vom Gesetz zugelassene besondere Versicherungsform gewählt worden ist (Bonusversicherung, HMO-Versicherung). Zudem ist ein Wechsel des Versicherers seit dem 1.1.2006 nicht mehr möglich, solange eine versicherte Person **ausstehende Prämien**, Kostenbeteiligungen, Verzugszinsen und Betreuungskosten nicht vollständig bezahlt hat (vgl. Kap. 2.2., Ziff. 1d).

Damit keine Versicherungslücke entstehen kann, endet das Versicherungsverhältnis beim bisherigen Versicherer erst im Zeitpunkt, in dem ihm der neue Versicherer den Beginn der neuen Versicherung **bestätigt**.

→ Art. 7, 64a KVG; Art. 90, 93–101 KVV

3. Umfang des Versicherungsschutzes

a) Die versicherten Risiken

In der obligatorischen Krankenversicherung sind nicht bloss die Risiken **Krankheit** und **Mutterschaft**, sondern auch **Unfälle** mitversichert. Das Unfallrisiko ist allerdings bloss **subsidiär** versichert, d.h. nur soweit dafür keine Unfallversicherung aufkommt.

Personen, die den Nachweis erbringen, dass sie gemäss UVG für Berufs- und Nichtberufsunfälle bereits versichert sind, können ein Gesuch um **Sistierung der Unfaldeckung** einreichen. Ihre Prämien müssen entsprechend herabgesetzt werden.

Sobald die Unfaldeckung gemäss UVG ganz oder teilweise aufhört, besteht automatisch wieder volle Deckung im Rahmen des KVG.

→ Art. 1, 2, 8–10 KVG

b) Zeitlicher Geltungsbereich

Die obligatorische Krankenpflegeversicherung kommt für die versicherten Risiken **während der Dauer der Versicherung** auf. Unerheblich ist, ob der Ausbruch einer Krankheit, ein Unfall oder der Beginn einer Schwangerschaft bereits in die Zeit vor Beginn des Versicherungsschutzes fallen.

c) Örtlicher Geltungsbereich

In der obligatorischen Krankenpflegeversicherung gilt das **Territorialitätsprinzip**: Es werden im Prinzip nur Kosten übernommen, die in der Schweiz entstanden sind. Von diesem Grundsatz gibt es nur wenige Ausnahmen:

- In **Notfällen** (d.h. «wenn Versicherte bei einem vorübergehenden Auslandsaufenthalt einer medizinischen Behandlung bedürfen und eine Rückreise in die Schweiz nicht angemessen ist») wird die Behandlung im Ausland übernommen, maximal zum doppelten Ansatz der Kosten in der Schweiz.
- Für **Spezialbehandlungen**, die in der Schweiz nicht angeboten werden und die das EDI im Einzelnen bezeichnet, werden die Kosten im Ausland übernommen, wiederum maximal zum doppelten Ansatz. Bis heute hat das EDI allerdings noch keine solchen Behandlungen bezeichnet. Das Eidg. Versicherungsgericht hat nun festgestellt, dass das Fehlen einer Liste kein Hinderungsgrund für die Übernahme solcher Behandlungen im Ausland sei, wobei sich eine gewisse Zurückhaltung aufdränge: Die Tatsache z.B., dass eine bestimmte (in der Schweiz nicht angebotene) Behandlung im Ausland das Krebs-Rückfallrisiko in einem nur schwer eruierbaren Ausmass vermindere, genüge als Rechtfertigung für eine Kostenübernahme durch die obligatorische Krankenpflegeversicherung nicht (Urteile 128 V 75, 131 V 271).
- Übernommen werden auch die Kosten von **Entbindungen** im Ausland, wenn das Kind nur so die Staatsangehörigkeit von Vater/Mutter erhält.

Hinweis: Im Rahmen eines befristeten **Pilotprojekts** können sich Versicherte aus der Region Basel seit 1.1.2007 zulasten der obligatorischen Krankenpflegeversicherung auch in einer Rehabilitationsklinik im grenznahen Ausland behandeln lassen.

Hinweis: Innerhalb des EU-Raumes gelten spezielle Regeln über die Leistungsaushilfe. Begibt sich eine in der Schweiz versicherte Person vorübergehend in einen EU-Staat, so sollte sie die von den Krankenversicherern neu an alle Versicherten verteilte **Versichertenkarte** mitnehmen, welche das Bestehen einer Versicherung in der Schweiz bescheinigt. Im Krankheitsfall werden dann die Kosten vom Aufenthaltsstaat übernommen und der schweizerischen Krankenkasse via die gemeinsame Einrichtung KVG in Rechnung gestellt.

→ Art. 34, 42a KVG; Art. 36, 36a KVV

2.3 Krankenversicherung: Die freiwilligen Zusatzversicherungen

1. Entstehung des Versicherungsverhältnisses

a) Grundsatz

Wer sich nicht mit den Leistungen der obligatorischen Krankenpflegeversicherung begnügen will, kann eine **Zusatzversicherung** abschliessen; er/sie muss sich allerdings bewusst sein, dass die Zusatzversicherungen den Regeln des Privatversicherungsrechts unterstehen. Es gilt das Prinzip der **Vertragsfreiheit**, und zwar für beide Seiten: Der Abschluss einer Zusatzversicherung ist nicht bloss für die Betroffenen freiwillig; auch die Versicherer sind nicht verpflichtet, mit einer bestimmten Person eine Versicherung abzuschliessen. Sie können den **Abschluss** insbesondere wegen erhöhten «Risikos» (Alter, vorbestehende gesundheitliche Beeinträchtigungen) **verweigern**.

b) Die Versicherer

Zusatzversicherungen dürfen sowohl von den **Krankenkassen** als auch von **privaten Versicherungsgesellschaften** angeboten werden. Wird eine Zusatzversicherung von einer Krankenkasse angeboten, so untersteht sie ebenfalls den Regeln des Versicherungsvertragsgesetzes und nicht denjenigen des KVG.

Wer eine Zusatzversicherung abschliessen will, ist in der **Wahl des Versicherers** frei. Die Zusatzversicherung braucht nicht bei jener Krankenkasse abgeschlossen zu werden, bei der die obligatorische Krankenpflegeversicherung abgeschlossen worden ist. Faktisch wird diese Wahlfreiheit in verschiedener Hinsicht eingeschränkt:

- Personen mit **vorbestehender gesundheitlicher Beeinträchtigung** riskieren, keinen Versicherer zu finden, der zu einem vorbehaltfreien Versicherungsabschluss bereit ist.
- Personen in **fortgeschrittenem Alter** riskieren, prohibitiv hohe Prämien zahlen zu müssen.

c) Gesundheitsprüfung, Anzeigepflicht

Wer eine Zusatzversicherung abschliessen will, hat allfällige vom Versicherer gestellte Fragen im Zusammenhang mit bestehenden Krankheiten oder früheren Krankheiten, die erfahrungsgemäss zu Rückfällen führen können, wahrheitsgetreu zu beantworten (**Anzeigepflicht**). Die Versicherer sind auch berechtigt, eine vertrauensärztliche Untersuchung anzuordnen. Gestützt auf das Ergebnis der Gesundheitsprüfung kann der Versicherungsabschluss verweigert oder ein (zeitlich begrenzter oder unbegrenzter) Vorbehalt für bestimmte Krankheiten errichtet werden.

Hat eine Person ihre **Anzeigepflicht verletzt**, so ist der Versicherer an den Vertrag nicht gebunden, wenn er binnen 4 Wochen nach Kenntnis der Anzeigepflichtverletzung vom Vertrag zurücktritt. Für einen bereits eingetretenen Schadenfall ist dieser Rücktritt jedoch nur möglich, wenn das nicht angezeigte Leiden und der schliesslich eingetretene Schaden in einem kausalen Zusammenhang stehen. Im Falle eines Rücktritts muss der Versicherer nicht einmal die Prämien rückerstatten.

→ Art. 4–6 VWG

d) Inhalt des Versicherungsvertrages

Das Gesetz enthält keine Angaben über den Inhalt von Kranken-Zusatzversicherungen. Massgebend ist allein, was die Parteien vereinbart haben (**Police, Allgemeine Versicherungsbedingungen, Reglement**).

Zusatzversicherungen werden vorab im Zusammenhang mit folgenden Leistungen angeboten:

- Zusatzversicherungen zur Ergänzung der KVG-Leistungen im **ambulanten** Bereich (z.B. zur Abdeckung von Kosten im Bereich Alternativmedizin, zahnärztliche Behandlungen, Spitex, Brillen u.a.m.).
- Zusatzversicherungen zur Ergänzung der KVG-Leistungen im **stationären** Bereich (z.B. zur Deckung der Kosten bei ausserkantonalem Spital- und Heimaufenthalt oder bei Aufenthalt in einer halbprivaten/privaten Abteilung).
- Zusatzversicherungen zur Versicherung des Erwerbsausfalls (**Taggeldversicherung**).

Während der Dauer des Vertrages kann der Inhalt der Vereinbarung **nicht einseitig von einer Partei abgeändert** werden, hingegen ist dies jederzeit durch Vereinbarung möglich, wobei bei Veränderungen zulasten der versicherten Person deren ausdrückliche Zustimmung erforderlich ist.

2. Beendigung des Versicherungsverhältnisses

a) Grundsatz

Die Versicherung endet:

- bei **Ablauf** der vereinbarten Vertragsdauer; von Gesetzes wegen besteht kein Anspruch auf Erneuerung des Vertrages;
- bei **Kündigung**, soweit diese Möglichkeit im Vertrag vorgesehen ist. Das Gesetz räumt den Parteien zudem ein Kündigungsrecht ein, sobald sich ein versicherter Schaden ereignet hat. Auf dieses Kündigungsrecht verzichten die meisten Krankenversicherer in den AVB («Allgemeinen Vertragsbedingungen»);
- in gegenseitigem **Einvernehmen**;
- im **Todesfall**.

→ Art. 42 VWG

b) Problematik

Für Versicherte, die in jüngeren Jahren eine Zusatzversicherung abschliessen, ist es problematisch, wenn bei Auftreten von vermehrten gesundheitlichen Schwierigkeiten in fortgeschrittenem Alter der Versicherungsvertrag nicht mehr erneuert oder gar gekündigt wird. Beim Abschluss einer Zusatzversicherung ist deshalb darauf zu achten:

- ob sich der Versicherer vertraglich verpflichtet, die Versicherung nach Ablauf der Vertragsdauer jeweils wieder zu erneuern, und
- ob er (sowohl im Falle begrenzter als auch unbegrenzter Vertragsdauer) auf sein Kündigungsrecht im Sinne von Art. 42 VWG ausdrücklich verzichtet.

2.4 Ambulante Behandlung

1. Leistungen der Krankenversicherung

a) Ärztliche Behandlung

Die Krankenkassen haben die Kosten **ärztlicher Untersuchungen und Behandlungen** grundsätzlich zu übernehmen, soweit sie die Kriterien der Wirksamkeit, Zweckmässigkeit und Wirtschaftlichkeit erfüllen.

Als «ärztliche Untersuchungen und Behandlungen» gelten auch die Handlungen, welche von **ärztlich angestelltem medizinischem Personal** unter direkter Aufsicht und in den Praxisräumen des Arztes bzw. der Ärztin vorgenommen werden. Als solches Personal kommen beispielsweise Physiotherapeuten, Ergotherapeutinnen, Ernährungsberater, Logopädinnen und Psychotherapeuten infrage.

Eine ähnliche rechtliche Stellung wie die Ärzteschaft nehmen die **Chiropraktoren** ein: Sie können ohne ärztliche Anordnung zulasten der Krankenkassen therapeutisch tätig werden.

→ Art. 25, 33, 36, 48 KVG; Art. 38–39, 44 KVV

b) Gebot der Wirksamkeit, Zweckmässigkeit und Wirtschaftlichkeit

Im Rahmen der **obligatorischen Krankenpflegeversicherung** müssen die Krankenkassen einzig Behandlungen übernehmen, die als wirksam, zweckmässig und wirtschaftlich gelten; dabei wird den Ärzten im Rahmen ihres therapeutischen Auftrages durchaus ein gewisser Ermessensspielraum zugebilligt.

Es gibt eine Reihe von Massnahmen, die unter Medizinern allgemein umstritten sind. Das Eidgenössische Departement des Innern (EDI) unterbreitet diese strittigen Behandlungen periodisch einer medizinischen Fachkommission (sog. «**Leistungskommission**») zur Beurteilung der Wirksamkeit und Zweckmässigkeit; die Ergebnisse dieser Beurteilung werden im Anhang 1 der Krankenpflege-Leistungsverordnung (KLV) publiziert: Bei verschiedenen Behandlungen werden auch einschränkende Bedingungen festgehalten.



Die Leistungskommission hat u.a. folgende Entscheide gefällt:

- Die Kosten einer **autologen hämatopoetischen Stammzell-Transplantation** sind von den Krankenkassen bei Lymphomen, bei akuter lymphatischer und myeloischer Leukämie sowie beim multiplen Myelom zu übernehmen. Im Rahmen von klinischen Studien gilt die Leistungspflicht zudem beim Mammakarzinom, beim Keimzelltumor sowie bei weiteren Tumorkrankheiten. Hinsichtlich einer **allogenen hämatopoetischen Stammzell-Transplantation** umfasst die Leistungspflicht der Krankenkassen die Behandlung der akuten myeloischen und lymphatischen Leukämie sowie der chronischen myeloischen Leukämie sowie (im Rahmen klinischer Studien) weiterer Tumorerkrankungen.
- Ebenfalls zu den Pflichtleistungen der Krankenversicherung gehört die **extra-korporelle Photophorese** beim kutanen T-Zell-Lymphom.
- Von den Krankenkassen zu übernehmen ist auch die «**isolierte Extremitäten-Perfusion** in Hyperthermie mit Tumor-Necrosis-Faktor» bei Melanomen und Weichteilsarkomen mit ausschliesslichem Befall einer Extremität.
- Bis auf Weiteres wird bei einem lokalisierten Prostatakarzinom mit niedrigem oder mittlerem Rezidivrisiko und einer Lebenserwartung von mehr als 5 Jahren auch die «**Low-dose-rate-Brachytherapie**» übernommen.
- Zu den Pflichtleistungen der Krankenkassen zählt auch die **Protonen-Strahlentherapie**, welche die gezielte Behandlung besonders komplizierter Tumoren in sensiblen Körperbereichen (z.B. Tumoren im Bereich des Schädels, Tumoren des Hirns und der Hirnhäute, Weichteil- und Knochensarkome) oder von Tumoren bei Kindern und Jugendlichen erlaubt. Die Kostenübernahme erfolgt nur auf vorgängige besondere Gutsprache des Versicherers und mit ausdrücklicher Bewilligung des Vertrauensarztes.
- Die **selektive interstitielle Radiotherapie (SIRT)** muss bei inoperablen chemotherapie-refraktären Lebertumoren, bei welchen andere lokalablativ Verfahren nicht möglich sind oder keine Wirkung gezeigt haben, von den Krankenversicherern als Pflichtleistung übernommen werden.
- Ebenfalls übernommen werden muss im Bereich der Onkologie die **Positron-Emissions-Tomographie (PET)** gemäss den Richtlinien der Schweiz. Gesellschaft für Nuklearmedizin.



- Ebenfalls zu den Pflichtleistungen gehört die **künstliche Insemination**. Das Eidg. Versicherungsgericht hat allerdings entschieden, dass die **präventive Spermienasservierung (Kryokonservierung)** vor einer Chemotherapie mit anschliessender Bestrahlung zur Vermeidung von Fertilitätsstörungen nicht als Pflichtleistung von der obligatorischen Krankenpflegeversicherung zu übernehmen ist (Urteil K 23/04).
- Keine Pflichtleistungen der Krankenversicherung sind die **aktive spezifische Immuntherapie** zur adjuvanten Behandlung des Kolonkarzinoms im Stadium II, der **hoch intensive fokussierte Ultraschall (HIFU)** zur Behandlung des Prostatakarzinoms sowie der **Multigen Test** beim Mammakarzinom.



Die Leistungskommission hat u.a. folgende Entscheide gefällt:

- Seit 1994 wird die Leistungspflicht der Krankenkassen für isolierte **Lungentransplantationen** bei Patienten im Endstadium einer chronischen Lungenerkrankung bejaht, allerdings nur, wenn sie am Universitätsspital Zürich oder im «Centre Hospitalier Universitaire Vaudois» durchgeführt werden.
- Die **pulmonale Rehabilitation** von Patienten und Patientinnen mit schweren chronischen Lungenkrankheiten ist kassenpflichtig. Die Therapie kann ambulant oder stationär in einer ärztlich geleiteten Institution durchgeführt werden. Programmablauf, Personal und Infrastruktur müssen dem Anforderungsprofil der Schweiz. Gesellschaft für Pneumologie entsprechen. Die Leitung des Programms muss durch die «Kommission für Pulmonale Rehabilitation und Patientenschulung» der Schweiz. Gesellschaft für Pneumologie zertifiziert sein. Die Kostenübernahme ist maximal einmal im Jahr möglich. Sie erfolgt nur auf vorgängige Gutsprache durch die Krankenkasse und mit ausdrücklicher Bewilligung des Vertrauensarztes oder der Vertrauensärztin.
- Bejaht worden ist die Leistungspflicht der Krankenkassen hinsichtlich der Kosten einer **Polysomnographie**. Bei dringendem Verdacht auf Schlafapnoesyndrom ist die Polysomnographie seit dem 1.3.1995 Pflichtleistung. Weitere Indikationen sind periodische Beinbewegungen im Schlaf, ernsthafte Parasomnien, Einschlaf- und Durchschlafstörungen, wenn die Behandlung verhaltensmässig oder medikamentös nicht erfolgreich ist, sowie



persistierende zirkadiane Rhythmusstörungen (nach SGV/SSMC); verneint worden ist sie demgegenüber für blosse Routineabklärungen der vorübergehenden und der chronischen Insomnie, der Fibrositis (Fibromyalgie) und des «Chronic Fatigue»-Syndroms.



Die Leistungskommission hat u.a. folgende Entscheide gefällt:

- Die **Behandlung von Haltungsschäden** ist von den Krankenkassen zu übernehmen, wenn sie eindeutig therapeutischen Charakter hat, d.h., wenn durch Röntgenaufnahmen feststellbare Strukturveränderungen oder Fehlbildungen der Wirbelsäule manifest geworden sind. Hingegen gehen prophylaktische Massnahmen, welche drohende Skelettveränderungen verhindern sollen, namentlich Spezialgymnastik zur Stärkung des Rückens, nicht zu lasten der obligatorischen Krankenpflegeversicherung.
- Die **transkutane elektrische Nervenstimulation (TENS)** ist von den Krankenkassen bei gewissen Indikationen (z.B. ischialgieforme Schmerzzustände, Schulter-Arm-Syndrome, Schmerzausstrahlungen nach Diskushernieoperationen) zu finanzieren (Übernahme der Mietkosten des Apparates), falls deren Wirksamkeit durch den Arzt oder Physiotherapeuten erprobt worden ist und der Vertrauensarzt die Indikation bestätigt hat.
- Nicht kassenpflichtig sind die Arthrosebehandlung mit **intraartikulärer Injektion eines künstlichen Gleitmittels** oder von **Teflon oder Silikon als Gleitmittel**. Ebenfalls nicht kassenpflichtig ist die **Low-Level-Laser-Therapie**.



Die Leistungskommission hat u.a. folgende Entscheide gefällt:

- Die **Insulintherapie mit einer Infusionspumpe** ist von den Krankenversicherern als Pflichtleistung zu übernehmen, wenn die zu behandelnde Person eine extrem labile Diabetikerin ist, sie auch mit der Methode der Mehrfachinjektion nicht befriedigend eingestellt werden kann und die Indikation des Pumpeneinsatzes sowie die Betreuung der zu behandelnden Person durch ein qualifiziertes Zentrum erfolgt. Nach Rücksprache mit dem Vertrauensarzt kann sie auch durch einen frei praktizierenden Facharzt mit entsprechender Erfahrung erfolgen.



- Eine operative **Adipositasbehandlung** (z.B. Gastric Banding, Magen-Bypass-Operation) muss übernommen werden, wenn der Patient oder die Patientin einen Body-Mass-Index von mehr als 35 aufweist und eine 2-jährige adäquate Therapie zur Gewichtsreduktion erfolglos gewesen ist. Die Indikationsstellung erfolgt gemäss den Richtlinien der «Swiss Study Group for Morbid Obesity» (SMOB) zur operativen Behandlung von Übergewicht.
- Die Kosten einer **ambulanten durchgeführten Rehabilitation** für Patienten und Patientinnen mit Diabetes mellitus Typ II sind von den Versicherern als Pflichtleistung zu übernehmen (höchstens einmal in drei Jahren), falls eine vorgängige Gutsprache des Versicherers mit ausdrücklicher Bewilligung des Vertrauensarztes vorliegt und die Rehabilitation dem Anforderungsprofil der Schweizerischen Gesellschaft für Endokrinologie und Diabetologie entspricht.

Die Wirksamkeit einer medizinischen Behandlung muss nach **wissenschaftlichen Methoden** nachgewiesen sein. Dieses Kriterium bereitet der **Komplementärmedizin** immer wieder Schwierigkeiten. Die Leistungspflicht der Krankenkassen für komplementärmedizinische Massnahmen wie Anthroposophische Medizin, Chinesische Medizin, Homöopathie, Neuraltherapie und Phytotherapie ist vom Eidg. Departement des Innern mit Wirkung ab 1.7.2005 verneint worden. Bejaht worden ist die Leistungspflicht einzig für **Akupunktur**. Nicht als Pflichtleistung anerkannt worden sind auch die Ozon-Therapie und die Sauerstoff-Mehrschritt-Therapie.

Hinweis: Das EDI hat beschlossen, ab 1.1.2012 fünf komplementärmedizinische Massnahmen (Anthroposophische Medizin, Chinesische Medizin, Homöopathie, Neuraltherapie und Phytotherapie) wieder als Pflichtleistungen der obligatorischen Krankenpflegeversicherung zuzulassen.

Ärzte und Ärztinnen, welche nicht kassenpflichtige Behandlungen anbieten, müssen ihre Patienten vorgängig auf allfällige Kosten aufmerksam machen. Verletzen sie diese **Informationspflicht**, so können sich die Patienten weigern, die Rechnung zu begleichen.

→ Art. 32, 33 KVG; Art. 1 KLV; Anhang 1 zur KLV

c) Arztwahl

Die Versicherten können unter den anerkannten Ärzten und Ärztinnen in der Schweiz **frei wählen** (ausser wenn sie sich für ein Modell mit eingeschränkter Arztwahl, wie z.B. eine HMO-Versicherung, entschieden haben). Die Krankenkassen müssen allerdings die Kosten höchstens nach dem **Tarif** übernehmen, der am **Wohn- oder am Arbeitsort** der versicherten Person gilt; einzig wenn medizinische Gründe eine ausserkantonale Behandlung erfordern, gilt der dortige Tarif (z.B. in Notfällen, bei mangelndem Angebot am Wohn- und Arbeitsort). Eine Behandlung im **Ausland** ist nur unter stark eingeschränkten Voraussetzungen von den Krankenkassen zu übernehmen (vgl. Kap. 2.2, Ziff. 3c).

→ Art. 34, 41 KVG; Art. 36, 38, 39 KVV

d) Franchise/Selbstbehalt

Die volljährigen Versicherten haben an die Kosten der von ihnen in Anspruch genommenen medizinischen Behandlungen pro Kalenderjahr einen festen Betrag (Franchise, zurzeit Fr. 300.– pro Jahr) selber beizutragen. Zusätzlich haben sie auf den die Franchise übersteigenden Kosten der Behandlung einen **Selbstbehalt von 10%** zu leisten, maximal jedoch jährlich Fr. 700.– bei Erwachsenen und Fr. 350.– bei Kindern.

Der **Selbstbehalt** beträgt **20%**, wenn ein Versicherter als Arzneimittel ein Originalpräparat wählt, obschon in der Spezialitätenliste damit austauschbare Generika aufgeführt sind, die mindestens 20% weniger kosten als das Originalpräparat, und der Arzt oder die Ärztin nicht ausdrücklich aus medizinischen Gründen das Originalpräparat verschreibt.

Gegen eine angemessene Prämienreduktion können sich volljährige Versicherte für ein Modell mit erhöhter Franchise (Fr. 500.–, 1000.–, 1500.–, 2000.– oder 2500.– jährlich) und auch Minderjährige für eine Franchise (Fr. 100.–, 200.–, 300.–, 400.–, 500.– oder 600.–) entscheiden.

→ Art. 62, 64 KVG; Art. 93–101, 103–105 KVV; Art. 38a KLV

e) Psychotherapie

Die Krankenkassen haben die Kosten einer von einem **Arzt** oder einer **Ärztin** durchgeführten Psychotherapie zu übernehmen, sofern diese nach Methoden erfolgt, deren **Wirksamkeit wissenschaftlich belegt** ist. Dabei wird unter Psychotherapie eine Form der Therapie psychischer und psychosomatischer Erkrankungen verstanden, die «vorwiegend auf der sprachlichen Kommunikation beruht» und «auf einer Theorie des normalen und pathologischen Verhaltens sowie der ätiologisch orientierten Diagnostik aufbaut». Sie beinhaltet die «systematische Reflexion und kontinuierliche Gestaltung der therapeutischen Beziehung», zeichnet sich «durch ein Arbeitsbündnis und durch regelmässige und vorausgeplante Therapiesitzungen» aus und strebt ein definiertes therapeutisches Ziel an (Art. 2 KLV). Nicht übernommen werden müssen die Kosten einer einzig zum Zwecke der Selbsterfahrung, der Selbstverwirklichung oder Persönlichkeitsreifung durchgeführten Psychotherapie.

Der ärztlichen Psychotherapie ist die von einem **Psychotherapeuten** oder einer **Psychotherapeutin** unter ärztlicher Aufsicht und in den Praxisräumen des Arztes durchgeführte Psychotherapie gleichgestellt.

Werden mehr als 40 Abklärungs- und Therapiesitzungen benötigt, so ist ein entsprechender begründeter Bericht dem **Vertrauensarzt** der Krankenkasse zu unterbreiten, welcher dann der Kasse beantragt, ob und für welche Dauer die Therapie zulasten der Krankenversicherung fortgesetzt werden kann.

Selbstständig erwerbstätige Psychotherapeuten und Psychotherapeutinnen sind zurzeit nicht berechtigt, auf Kosten der obligatorischen Krankenpflegeversicherung psychotherapeutisch tätig zu sein, selbst wenn sie auf ärztliche Anordnung hin handeln. Etliche Krankenkassen leisten jedoch im Rahmen von **Zusatzversicherungen** Beiträge an solche Therapien. Wer eine nicht ärztliche Psychotherapie beanspruchen will, sollte vorgängig die Reglemente konsul-

tieren oder sich bei der Kasse erkundigen, ob und in welchem Ausmass sie Leistungen an die vorgesehene Therapie erbringen kann.

→ Art. 2–3b KLV; Anhang 1 zur KLV

f) Physiotherapie, Massage

Die von diplomierten Physiotherapeuten/Physiotherapeutinnen durchgeführte Physiotherapie (inkl. Muskel- und Bindegewebsmassage, lymphologische Physiotherapie u.a. Formen) ist von den Kassen als Pflichtleistung zu übernehmen, wenn sie auf **ärztliche Anordnung** erfolgt und

- der Physiotherapeut bzw. die Physiotherapeutin bei einem Arzt bzw. bei einer Ärztin oder einer physiotherapeutischen Praxis **angestellt** ist oder
- der **selbstständig** tätige Physiotherapeut bzw. die **selbstständig** tätige Physiotherapeutin die kantonalen/eidgenössischen Voraussetzungen für eine Kassenzulassung erfüllt.

Die Kassen haben je ärztliche Anordnung die Kosten von höchstens **9 Sitzungen** zu übernehmen, wobei die erste Sitzung innert fünf Wochen seit der ärztlichen Anordnung durchgeführt werden muss; für die Übernahme von weiteren Sitzungen ist jeweils eine neue ärztliche Anordnung nötig. Eine Fortsetzung der Physiotherapie über 36 Sitzungen hinaus haben die Kassen nur auf Antrag ihres Vertrauensarztes zu finanzieren.



Unter die Pflichtleistungen der obligatorischen Krankenpflegeversicherung fällt u.a. auch die **Gruppengymnastik**, sofern sie auf ärztliche Anordnung erfolgt und von einem selbstständig tätigen Physiotherapeuten durchgeführt wird. Die von der Rheumaliga angebotenen Kurse erfüllen in aller Regel die letztere Voraussetzung nicht, weshalb die Versicherer daran keine Leistungen aus der obligatorischen Versicherung zu erbringen haben. Hingegen sind etliche Kassen bereit, einen Beitrag aus der Zusatzversicherung zu leisten. Darüber gibt jeweils das Reglement Bescheid.

→ Art. 47 KVV; Art. 5 KLV

Nicht verpflichtet sind die Kassen demgegenüber, **dipl. Masseure/Masseurinnen** zu entschädigen, und zwar selbst dann nicht, wenn diese über eine kantonale Berufsausübungsbewilligung verfügen und auf ärztliche Anordnung arbeiten. Einzelne Kassen übernehmen derartige Massagen im Rahmen von Zusatzversicherungen.

g) Ernährungsberatung

Die von diplomierten Ernährungsberatern/-beraterinnen auf ärztliche Anordnung durchgeführte Ernährungsberatung ist von den Kassen bei einer Reihe von Krankheiten (z.B. Stoffwechselkrankheiten, Krankheiten des Verdauungssystems, Nierenerkrankungen, Mangelernährungszustände) als **Pflichtleistung** zu übernehmen.

Bedingung ist, dass

- der/die Ernährungsberater/-beraterin entweder bei einem Arzt bzw. einer Ärztin oder in einem Spital **angestellt** ist oder
- **selbstständig** tätig ist und die in der Krankenversicherungsverordnung festgelegten Voraussetzungen für eine Kassenzulassung erfüllt.



Die Krankenversicherer haben auch die Kosten der ärztlich angeordneten **Diabetesfachberatung** zu übernehmen, die von Pflegefachfrauen und Pflegefachmännern oder von den zugelassenen Diabetesberatungsstellen der Schweizerischen Diabetes-Gesellschaft erbracht wird. Die Diabetesberatung umfasst die Beratung über die Zuckerkrankheit (Diabetes mellitus) und die Schulung im Umgang mit der Krankheit. In den Diabetesberatungsstellen der Schweizerischen Diabetes-Gesellschaft dürfen neben Diabetesfachberaterinnen auch Ernährungsberaterinnen im Rahmen eines interdisziplinären Angebots zulasten der Krankenversicherung tätig sein.

Benötigt allerdings eine Person **spezielle Ergänzungsnahrung** (z.B. bei organischen Störungen des Kau- und Schluckapparates, chronisch entzündlichen Darmerkrankungen, Strahlen-Enteritis), so werden die entsprechenden Produkte von der obligatorischen Versicherung nicht übernommen. Wer jedoch über eine **Zusatzversicherung** für nicht kassenpflichtige Medikamente verfügt, kann mit speziellem Formular ein Gesuch um Kostenübernahme stellen.

Hinweis: Die **Ergänzungsleistungen** vergüten bei gewissen Krankheiten eine **Diätpauschale**, z.B. im Falle einer Zöliakie. Diese Pauschale wurde früher auch Diabetikern zugesprochen, heute jedoch nicht mehr mit der Begründung, dass bei Diabetes nicht zwingend hohe Zusatzkosten für die Ernährung anfallen.

→ Art. 50a, 51 KVV; Art. 9b, 9c KLV; Art. 14 ELG

h) Logopädie

Die Kassen sind im Rahmen der obligatorischen Krankenpflegeversicherung verpflichtet, die durch selbstständig erwerbende Logopäden und Logopädinnen durchgeführte logopädische Therapie zu übernehmen, sofern folgende Voraussetzungen erfüllt sind:

- es muss eine **ärztliche Anordnung** vorliegen;
- der/die betreffende Logopäde/Logopädin muss über eine **kantonale Zulassung** verfügen; er/sie muss zudem den Nachweis einer mindestens 2-jährigen praktischen Tätigkeit in klinischer Logopädie erbringen;
- es muss sich um die Behandlung von Sprachstörungen handeln, die auf eine **organische Hirnschädigung** (z.B. als Folge eines Hirnschlags) oder ein **phoniatisches Leiden im engeren Sinne** (z.B. Störung der Larynxfunktion nach Kehlkopfoperation) zurückzuführen sind.

Die Versicherer haben je ärztliche Anordnung die Kosten von höchstens **12 Sitzungen** zu übernehmen. Für die Übernahme von weiteren Sitzungen ist jeweils eine neue ärztliche Anordnung nötig. Eine Fortsetzung der Therapie über 60 Stunden hinaus haben die Kassen nur auf Antrag ihres Vertrauensarztes zu finanzieren.

→ Art. 50 KVV; Art. 10–11 KLV

i) Wiederherstellungschirurgie

Ärztliche Behandlungen im Bereich der Wiederherstellungschirurgie müssen von den Kassen übernommen werden, wenn

- sie sich im Rahmen der Wirtschaftlichkeit halten,
- sie notwendig sind, um die physische und psychische Integrität einer Person wiederherzustellen.



Die operative **Mammarekonstruktion** ist eine Pflichtleistung: Sie erfüllt obige Voraussetzungen.

Narbenkorrekturen sind dagegen nur zu übernehmen, wenn sie Verunstaltungen von einer gewissen Schwere an exponierten Körperteilen beheben sollen. In Zweifelsfällen ist es ratsam, sich vor der Operation bei der Kasse zu erkundigen, ob sie bereit ist, die Operationskosten zu übernehmen.

→ Anhang 1 zur KLV

2. Leistungen der IV bei Geburtsgebrechen

Die IV übernimmt die gesamten Kosten der ambulanten Behandlung eines Geburtsgebrechens (vgl. Kap. 2.1) durch einen **Arzt** sowie durch **medizinische Hilfspersonen** (auf ärztliche Anordnung hin). Ausgenommen sind einzig **logopädische und psychomotorische Therapien**, für welche die IV nicht aufzukommen hat. Es werden **keine Selbstbehalte** erhoben. Die Leistungserbringer werden aufgrund von Tarifverträgen direkt von der IV entschädigt.

Die Eltern eines geburtsbehinderten Kindes sind bei der **Wahl von Arzt und Therapeuten** innerhalb der Schweiz frei. Eine Behandlung im Ausland wird nur übernommen, wenn in der Schweiz die notwendigen Einrichtungen fehlen oder «beachtliche Gründe» für die Durchführung der Behandlung im Ausland sprechen.

Die IV übernimmt die Kosten einer Behandlung nur, soweit diese medizinisch indiziert ist und den therapeutischen Erfolg in **einfacher und zweckmässiger Weise** anstrebt. In der Praxis führt diese Bestimmung kaum je zu Problemen.

→ Art. 14 IVG; Art. 2 IVV

2.5 Arzneimittel

1. Leistungen der Krankenversicherung

a) Obligatorische Krankenpflegeversicherung

Im Rahmen der obligatorischen Krankenpflegeversicherung haben die Krankenversicherer jene Arzneimittel zu übernehmen, die in der vom Eidgenössischen Departement des Innern aufgestellten **Arzneimittelliste mit Tarif (ALT)** und der vom Bundesamt für Sozialversicherung (BSV) herausgegebenen **Spezialitätenliste (SL)** figurieren.

Die Aufnahme eines Arzneimittels in die Spezialitätenliste erfolgt auf Gesuch der Vertriebsfirma durch das BSV nach vorheriger Anhörung der Eidgenössischen Arzneimittelkommission. Massgebend für die Aufnahme sind die **Wirksamkeit, die Zweckmässigkeit und die Wirtschaftlichkeit** des Medikaments.

Hinweis: In seltenen Ausnahmefällen müssen die Krankenversicherer auch ein nicht in der Spezialitätenliste aufgeführtes Arzneimittel übernehmen, wenn dessen Einnahme im Zusammenhang mit einer grundsätzlich zu übernehmenden Behandlung unabdingbar ist und kein wirksames alternatives Arzneimittel in der SL zur Verfügung steht. Die leistungspflichtige Behandlung und das entsprechende Medikament müssen in einem **engen Behandlungskomplex** stehen. Eine weitere Ausnahme besteht nach der Rechtsprechung, wenn eine das Leben bedrohende Krankheit **nicht anders wirksam behandelt** werden kann als durch ein in der SL nicht aufgenommenes Medikament, dessen hohe Wirksamkeit ausgewiesen sein muss (Urteil des Eidg. Versicherungsgerichts K 103/03). In solchen Fällen ist immer die Zustimmung des Vertrauensarztes einzuholen.

Magistraliter (spezifisch durch den Apotheker oder in kleineren Chargen unter Angabe des Inhaltes von einer Firma hergestellte Präparate) verschriebene Heilmittel nach homöopathischen oder anthroposophischen Grundsätzen gelten heute als Pflichtleistungen, soweit sie nach Arzneibüchern (HAB, PhF, HPUS, engl. hom. Ph.) hergestellt sind.



Verschiedene in der **Tumorbehandlung** verwendete Medikamente wurden nicht zur Kassenzulässigkeit angemeldet oder erfüllen nach Ansicht der Eidgenössischen Arzneimittelkommission bzw. des BSV nicht alle Voraussetzungen und figurieren deshalb **nicht** in der Spezialitätenliste. Andere Arzneimittel sind beschränkt (d.h. nur für gewisse Diagnosen und teilweise nur unter genau umschriebenen Bedingungen) kassenpflichtig. Die einzelnen Voraussetzungen sind in der Spezialitätenliste formuliert.

Im komplementär-medizinischen Teil der Spezialitätenliste figuriert das Mistelpräparat **Iscador®**.



Verschiedene in der Behandlung von **Lungenleiden** verwendete Wirkstoffe und Medikamente sind bis heute nicht in die Spezialitätenliste aufgenommen worden, u.a. auch solche zur Behandlung von multiresistenter Tuberkulose. Andere Arzneimittel sind beschränkt (d.h. nur für gewisse Diagnosen und teilweise nur unter genau umschriebenen Bedingungen) kassenpflichtig. Mit solchen Limitationen in die Liste aufgenommen worden ist z.B. der Impfstoff für Pneumokokkenimpfung.

Colistin ist als Arzneimittel zur Inhalation bei cystischer Fibrose nach Kostengutsprache des Vertrauensarztes kassenpflichtig.



Die Broschüre der Rheumaliga «**Medikamente zur Behandlung rheumatischer Krankheiten**» informiert in gut verständlicher Art und Weise über die gängigen Arzneimittel zur Behandlung rheumatischer Krankheiten, welche heute in der Spezialitätenliste figurieren.

Verschreibt ein Arzt ein nicht kassenpflichtiges Medikament, so hat er seine Patienten vorgängig darüber zu **informieren**.

Die Versicherten haben auch bei den Arzneimitteln einen **Selbstbehalt** von 10 % zu übernehmen (betreffend Franchise und maximale Kostenbeteiligung pro Jahr vgl. Kap. 2.4, Ziff. 1d). Der **Selbstbehalt** beträgt **20 %**, wenn eine versicherte Person als Arzneimittel ein Originalpräparat wählt, obschon in der Spezialitätenliste damit austauschbare Generika aufgeführt sind, die mindestens 20 % weniger kosten als das Originalpräparat, und der Arzt oder die Ärztin nicht ausdrücklich aus medizinischen Gründen das Originalpräparat verschreibt.

Hinweis: Der aktuelle Stand der Spezialitätenliste kann über das Internet (www.bag.admin.ch/kv/gesetze/si/d/index.htm) eingesehen werden.

→ Art. 25 Abs. 2b, 52 KVG; Art. 63–75 KVV; Art. 29–38a KLV; *Spezialitätenliste*

b) Zusatzversicherungen

Sowohl die Krankenkassen wie die Privatversicherer bieten Zusatzversicherungen an, in deren Rahmen (je nach Reglement) die Kosten von Arzneimitteln, die nicht in der Spezialitätenliste figurieren, ganz oder teilweise übernommen werden. In der Regel wird jedoch auch in diesen Fällen eine ärztliche Verordnung vorausgesetzt. Wer eine Zusatzversicherung abgeschlossen hat, sollte das entsprechende **Reglement** genau studieren um zu erfahren, welche Leistungen unter welchen Voraussetzungen erbracht werden (vgl. im Übrigen die Ausführungen in Kap. 2.3).

2. Leistungen der IV bei Geburtsgebrechen

Die IV übernimmt im Rahmen der Behandlung von Geburtsgebrechen (vgl. Kap. 2.1) die von einem Arzt verordneten **Arzneimittel und pharmazeutischen Spezialitäten**, die wissenschaftlich anerkannt sind und den Eingliederungserfolg in einfacher und zweckmässiger Weise anstreben.

Diese Voraussetzungen gelten bei allen Arzneimitteln, die in der für die Krankenversicherung massgebenden **Arzneimittelliste und Spezialitätenliste** aufgenommen sind, als erfüllt. Die in der Spezialitätenliste vorgesehenen mengenmässigen Beschränkungen gelten jedoch für die IV nicht; andere Beschränkungen sind nur bei Vorliegen besonderer Umstände zu beachten; zugelassene **homöopathische und anthroposophische Medikamente** werden von der IV zum vollen Preis übernommen.

Die IV kann von Swissmedic registrierte, jedoch **nicht in einer der obgenannten Listen figurierende Präparate** dann übernehmen, wenn sie nicht ohne Weiteres durch ein anderes Listenpräparat ersetzt werden können.

Die IV übernimmt die vollen Kosten von Arzneimitteln (kein Selbstbehalt).

Hinweis: Erreicht eine Person das 20. Altersjahr, so wird die Leistungspflicht der IV bezüglich der medizinischen Behandlung von Geburtsgebrechen von jener der Krankenversicherung abgelöst. Die Verordnung über die Krankenversicherung schreibt nun vor, dass in solchen Fällen die von der IV bisher erbrachten therapeutischen Massnahmen anschliessend in gleichem Masse von der obligatorischen Krankenpflegeversicherung zu übernehmen sind. Das BSV hat in diesem Zusammenhang eine **Geburtsgebrechen-Medikamentenliste (GGML)** erstellt, in der jene Arzneimittel aufgeführt sind, welche die obligatorische Krankenpflegeversicherung zu übernehmen hat, falls sie zuvor von der IV vergütet worden sind.

→ Art. 4^{bis} IVV; Art. 52 Abs. 2 KVG; Art. 35 KVV; *Geburtsgebrechen-Medikamentenliste*

2.6 Zahnärztliche Behandlung

1. Leistungen der Krankenversicherung

a) Obligatorische Krankenpflegeversicherung

Die Krankenkassen müssen von Gesetzes wegen zahnärztliche Behandlungen nur dann übernehmen, wenn dies im Gesetz ausdrücklich vorgesehen ist. Unter die Leistungspflicht der Krankenkassen fallen folgende Behandlungen:

- Behandlungen, die durch eine schwere, nicht vermeidbare **Erkrankung des Kausystems** bedingt sind. Das Eidgenössische Departement des Innern hat die betreffenden Erkrankungen in der Krankenpflege-Leistungsverordnung abschliessend aufgezählt.



Unter den nicht vermeidbaren Erkrankungen des Kausystems figurieren u.a. auch «gutartige Tumoren im Kiefer- und Schleimhautbereich und tumorähnliche Veränderungen», «maligne Tumoren im Gesichts-, Kiefer- und Halsbereich» sowie «Erkrankungen des Zahnhalteapparates aufgrund irreversibler Nebenwirkungen von Medikamenten»: Das Eidgenössische Versicherungsgericht hat bestätigt, dass die Chemotherapie zu einer Parodontose führen kann (127 V 339); dennoch ist es im Einzelfall bisweilen schwierig, den Nachweis der Kausalität zwischen einer Strahlen- oder Chemotherapie und einer im Anschluss daran entstandenen Parodontose zu erbringen. Wer sich unliebsame Diskussionen ersparen will, tut gut daran, vorgängig zur Therapie beim Zahnarzt den Status seines Zahnapparates erheben zu lassen.



Unter den nicht vermeidbaren Erkrankungen des Kausystems figurieren in der KLV die **Kiefergelenksarthrose** und **Osteopathien** der Kiefer.

- Behandlungen, die durch eine **schwere Allgemeinerkrankung oder ihre Folgen** bedingt oder zur Behandlung einer schweren Allgemeinerkrankung und ihrer Folgen notwendig sind. Auch diese Erkrankungen sind in der Krankenpflege-Leistungsverordnung vom Eidgenössischen Departement des Innern abschliessend aufgezählt worden.



Unter die schweren Allgemeinerkrankungen fallen u.a. auch Erkrankungen des Blutsystems wie die Leukämie. Ebenfalls übernommen wird die Zahnbehandlung, wenn sie Folge einer Speicheldrüsenerkrankung ist.



Als schwere Allgemeinerkrankung sind in der KLV die «chronische Polyarthrit mit Kieferbeteiligung», der «Morbus Bechterew mit Kieferbeteiligung», die «Arthritis psoriatica mit Kieferbeteiligung», das «Papillon-Lefèvre-Syndrom» und die «Sklerodermie» aufgeführt.

- Zahnbehandlungen, die zur **Unterstützung und Sicherstellung** einer ärztlichen Behandlung notwendig sind, z.B. bei Strahlentherapie oder Chemotherapie maligner Leiden. Müssen Zähne vorgängig extrahiert werden, so hat die Krankenkasse auch für die nachträgliche prothetische Wiederherstellung aufzukommen.
- Behandlungen von Schäden des Kausystems, die durch einen **Unfall** verursacht worden sind. Diese Bestimmung ist für jene Personen von Bedeutung, die nicht bereits im Rahmen der obligatorischen Unfallversicherung nach UVG versichert sind.
- Behandlungen von **Geburtsgebrechen**, soweit sie nicht von der IV übernommen werden (z.B. bei Personen, welche die Versicherungsklausel der IV nicht erfüllen oder das 20. Altersjahr vollendet haben): Die einzelnen Geburtsgebrechen sind in der Krankenpflege-Leistungsverordnung abschliessend aufgezählt.

Die Versicherten haben einen Selbstbehalt von 10 % der Kosten dieser Behandlungen zu übernehmen. Betreffend Franchise und maximale Kostenbeteiligung pro Jahr vgl. Kap. 2.4, Ziff. 1d.

→ Art. 31 KVG; Art. 42, 43 KVV; Art. 17–19 KLV

b) Zusatzversicherungen

Der Grossteil der Zahnbehandlungen wird nach wie vor nicht von der obligatorischen Krankenpflegeversicherung gedeckt. Sowohl die Krankenkassen wie auch die Privatversicherer bieten deshalb Zusatzversicherungen an, in deren Rahmen (je nach Reglement) ein Anteil an den Kosten zahnärztlicher Behandlungen übernommen wird. Einige Kassen bieten gar eine **spezielle Zahnpflegeversicherung** an. Wer eine Zusatzversicherung abgeschlossen hat, sollte das entsprechende **Reglement** genau studieren um zu erfahren, welche Leistungen unter welchen Voraussetzungen erbracht werden (vgl. im Übrigen die Ausführungen in Kap. 2.3).

2. Leistungen der IV bei Geburtsgebrechen

Wenn im Zusammenhang mit der Behandlung eines Geburtsgebrechens eine zahnärztliche Behandlung erforderlich ist, so übernimmt die IV diese zum vollen Tarif (**kein Selbstbehalt!**).

2.7 Stationäre Behandlung

1. Leistungen der Krankenversicherung

a) Grundsatz

Die Krankenkassen haben im Rahmen der obligatorischen Krankenpflegeversicherung die Kosten des Aufenthalts in der **allgemeinen Abteilung** eines **Spitals** zu übernehmen, falls die folgenden Voraussetzungen erfüllt sind:

- es muss sich um ein **Spital** handeln, das zur Tätigkeit zulasten der obligatorischen Krankenpflegeversicherung **zugelassen** ist;
- die versicherte Person muss **spitalbehandlungsbedürftig** sein;
- die Behandlung muss die Kriterien der **Wirksamkeit, Zweckmässigkeit** und **Wirtschaftlichkeit** erfüllen.

→ Art. 25 Abs. 2e, 32 KVG

b) Zugelassene Spitäler

Zur Tätigkeit zulasten der obligatorischen Krankenpflegeversicherung ist ein Spital nur zugelassen, wenn es eine ausreichende ärztliche Betreuung gewährleistet und über das erforderliche Fachpersonal sowie zweckentsprechende medizinische Einrichtungen verfügt.

Ein Spital muss zudem der von einem oder mehreren Kantonen aufgestellten Planung für eine bedarfsgerechte Spitalversorgung entsprechen und auf der nach Leistungsaufträgen in Kategorien gegliederten **Spitalliste** des Kantons aufgeführt sein.

→ Art. 39 KVG

c) Wahl des Spitals

Den Versicherten steht die Wahl unter den zugelassenen Spitälern in der Schweiz an sich **frei**. Die Krankenkassen müssen allerdings die Kosten höchstens nach dem **Tarif** übernehmen, der im **Wohnkanton** der versicherten Person gilt.

Begibt sich eine Person in ein **ausserkantonales Spital**, ohne dass zwingende medizinische Gründe (wie z.B. Notfall oder mangelnde Behandlungsmöglichkeit im Wohnkanton) bestehen, so hat sie die Differenz zwischen der Rechnung dieses Spitals und dem Tarif für das Wohnortspital selber zu übernehmen. Vorbehalten bleibt die Deckung solcher Kosten im Rahmen einer Zusatzversicherung.

Muss sich allerdings eine Person **aus zwingenden medizinischen Gründen** (Notfall, mangelnde Behandlungsmöglichkeit im Wohnkanton) in einem zugelassenen ausserkantonalen Spital behandeln lassen, so hat die Krankenkasse nach dem für dieses ausserkantonale Spital geltenden Tarif ihre Leistungen zu erbringen. Handelt es sich hierbei um ein öffentliches oder öffentlich subventioniertes Spital, so hat der **Wohnkanton** die Differenz zwischen den in Rechnung gestellten Kosten und den Tarifen des Spitals für Einwohner und Einwohnerinnen des betreffenden Kantons zu übernehmen.

Hinweis: Mit der im Dezember 2007 verabschiedeten Vorlage zur Spitalfinanzierung hat das Parlament das Wahlrecht verstärkt: Ab 2012 werden der Wohnsitzkanton und die Krankenkassen bei einem ausserkantonalen Spitalaufenthalt, der nicht aus zwingenden medizinischen Gründen erfolgt, dieselben Leistungen erbringen müssen wie bei einem Spitalaufenthalt im Wohnkanton. Dasselbe gilt bei einem Spitalaufenthalt in einem Privatspital, sofern dieses auf der Spitalliste aufgeführt ist.

Zur Leistungspflicht bei Aufenthalt in einem **ausländischen Spital** vgl. Kap. 2.2, Ziff. 3c.

→ Art. 41 KVG

d) Spitalbehandlungsbedürftigkeit

Die Krankenkassen haben für die Behandlung in einer Heilanstalt nur dann aufzukommen, wenn der Krankheitszustand einer versicherten Person den **Aufenthalt im Spitalmilieu erfordert**: Die Intensität der ärztlichen Behandlung ist für die Frage der Spitalbehandlungsbedürftig-

keit nicht alleiniges Kriterium; massgebend ist auch, ob eine versicherte Person in Anbetracht ihres Alters und der persönlichen Verhältnisse die Möglichkeit hat, die während der Behandlung nötige Pflege und Beaufsichtigung zu Hause zu erhalten.

Die Spitalbehandlungsbedürftigkeit wird von den Krankenkassen relativ oft infrage gestellt, wenn sich eine Person zum Zwecke der **Rehabilitation** in eine Klinik begibt. Eine entscheidende Bedeutung kommt in solchen Fällen dem Bericht des einweisenden Arztes zu, der die Notwendigkeit einer stationären Rehabilitation (im Sinne eines intensiven und umfassenden Therapieprogramms unter stationären Bedingungen) überzeugend zu begründen hat; verschreibt er bloss einen Aufenthalt zu Erholungszwecken oder eine «Badekur», so wird die Kasse aus der obligatorischen Krankenpflegeversicherung kaum Leistungen erbringen. Eine stationäre Rehabilitation wird immer nur auf vorgängige besondere Gutsprache der Krankenkasse aufgrund einer ausdrücklichen Bewilligung des Vertrauensarztes übernommen.

e) Wirksamkeit, Zweckmässigkeit, Wirtschaftlichkeit

Auch der Aufenthalt in einem Spital muss den Kriterien der Wirksamkeit, Zweckmässigkeit und Wirtschaftlichkeit genügen. Steht beispielsweise die Verabreichung eines bestimmten Arzneimittels, welches nach vorherrschender medizinischer Auffassung nicht als wirksam gilt und auch nicht in der Spezialitätenliste figuriert, während des Spitalaufenthalts klar im Vordergrund, so muss die Krankenkasse den Spitalaufenthalt im Rahmen der obligatorischen Krankenpflegeversicherung nicht übernehmen. Sofern keine Deckung über Zusatzversicherungen besteht, hat die betreffende Person einen solchen Spitalaufenthalt selber zu finanzieren.



Die Krankenkassen sind zurückhaltend geworden bezüglich der Erteilung von Gutsprachen für **wiederkehrende stationäre Rehabilitationen** für Mobilitätsbehinderte. Sie sind in der Regel hierzu nur bereit, wenn auch in der Zwischenzeit eine ambulante physiotherapeutische Behandlung durchgeführt wird, diese jedoch nicht genügt, oder wenn überzeugend dargelegt wird, dass eine solche anerkannte zweckdienliche Therapie nicht möglich ist.

f) Dauer der Leistungen

Patienten können nicht mehr «ausgesteuert» werden, wie dies im früheren Recht nach einem Spitalaufenthalt von 720 Tagen der Fall war. Allerdings hat die Krankenkasse die Vergütung des Spitalaufenthaltes nur so lange nach dem Spitaltarif vorzunehmen, als eine Person nach medizinischer Indikation wirklich der Behandlung, Pflege und medizinischen Rehabilitation in einem Spital bedarf. Ist dies nicht mehr der Fall und verbleibt eine Person dennoch im Spital, so wird nur noch der **Pflegeheim-Beitrag** bezahlt, der nur einen Teil der Aufenthaltskosten deckt.

→ Art. 49 Abs. 3, Art. 50 KVG

g) Kosten der Begleitpersonen

Die Krankenkassen haben im Rahmen der obligatorischen Krankenpflegeversicherung nicht für die Kosten von **Unterkunft** und **Verpflegung** von Begleitpersonen aufzukommen. Soweit diese Kosten vom Spital in Rechnung gestellt werden, sind sie von der Begleitperson selber zu übernehmen. Zu prüfen ist, ob solche Kosten aus einer allfällig bestehenden Zusatzversicherung gedeckt werden können; massgebend sind die entsprechenden reglementarischen Bestimmungen. In sozialen Härtefällen kommt u.U. auch ein allfälliger Sozialfonds des Spitals für die Kosten auf.

h) Kostenbeteiligung

Bei einer stationären Behandlung wird von den Versicherten dieselbe Kostenbeteiligung (**Franchise, Selbstbehalt**; vgl. Kap. 2.4, Ziff. 1d) wie bei ambulanter Behandlung erhoben.

Zusätzlich haben alle Personen als Ausgleich für die ersparten Kosten der Verpflegung einen Beitrag von **täglich Fr. 15.–** an die Kosten des Spitalaufenthaltes zu leisten. Ausgenommen sind nur Kinder und junge Erwachsene in Ausbildung sowie Frauen für Leistungen bei Mutterschaft.

→ Art. 103, 104 KW

i) Badekuren

Bei ärztlich angeordneten Kuraufenthalten in anerkannten Heilbädern haben die Krankenkassen während höchstens 21 Tagen im Jahr einen **Kurbeitrag** von Fr. 10.– pro Tag zu leisten; zusätzlich sind die Kosten der medizinischen **Behandlung** durch Ärzte oder anerkannte Physiotherapeuten zu übernehmen.

Versicherte, die während einer solchen Kur **intern** untergebracht sind, haben in Anbetracht des bescheidenen Kurbeitrags ein Interesse, dass ihr Aufenthalt als **«Spitalaufenthalt»** entschädigt wird. Dies bedingt allerdings, dass der einweisende Arzt eine Spitalbehandlungsbedürftigkeit glaubwürdig attestiert (vgl. oben Buchst. d).

→ Art. 25 Abs. 2c KVG; Art. 33 f. KVV; Art. 25 KLV

k) Spital-Zusatzversicherungen

Weil die Leistungen aus der obligatorischen Krankenpflegeversicherung in verschiedener Hinsicht beschränkt sind, bieten sowohl Krankenkassen als auch Privatversicherer Spital-Zusatzversicherungen an. Massgebend sind die jeweiligen **Reglemente**. Für den **Abschluss** solcher Zusatzversicherungen vgl. Kap. 2.3, Ziff. 1.

Mit Spital-Zusatzversicherungen können insbesondere folgende Deckungen versichert werden (die Einzelheiten bestimmen die Reglemente):

- Deckung der Kosten eines Aufenthalts in der **allgemeinen Abteilung** eines Spitals in der ganzen Schweiz inkl. der Kostenpauschale für Unterkunft und Verpflegung (diese Zusatzversicherung wird heute allgemein empfohlen);
- Deckung der Kosten eines Aufenthalts in der **halbprivaten oder privaten Abteilung** eines Spitals in der Schweiz;
- Deckung der Kosten bei Aufenthalt in einem **ausländischen Spital**.

Der Abschluss von Zusatzversicherungen erweist sich vor allem auch für jene Personen als bedeutsam, die die Möglichkeit eines Aufenthalts in einer ausserkantonalen Privatklinik (wie z.B. der Lukas-Klinik in Arlesheim) in Betracht ziehen.

Hinweis: Es empfiehlt sich, **vor** Eintritt in eine halbprivate oder private Abteilung, ein Privatspital oder ein ausserkantoniales Spital bei der Krankenkasse eine **schriftliche Bestätigung** einzuholen, dass sie den Aufenthalt vollumfänglich aus Grund- und Zusatzversicherungen übernimmt (oder allenfalls sich bestätigen zu lassen, bis zu welcher Summe sie Leistungen daran erbringt). Damit können unliebsame Überraschungen vermieden werden. Wenn keine solche Kostengutsprache vorliegt, lehnen Privatspitäler meistens die Aufnahme ab oder verlangen ein hohes Depot.

2. Leistungen der IV bei Geburtsgebrechen

a) Grundsatz

Die IV übernimmt die gesamten Kosten der notwendigen stationären Behandlung eines Geburtsgebrechens (vgl. Kap. 2.1). Es werden **keine Selbstbehalte** erhoben. Die Heilanstalten werden aufgrund von Tarifverträgen direkt von der IV entschädigt.

→ Art. 14 IVG; Art. 2 IVV

b) Kosten der Begleitpersonen

Keine Leistungen erbringt die IV für die Kosten von **Unterkunft** und **Verpflegung** der ein Kind «begleitenden» Eltern oder anderer Bezugspersonen (diese Kosten werden von den Spitälern separat in Rechnung gestellt).

Übersteigen diese Kosten die finanziellen Kapazitäten der Eltern, so kann eventuell ein allfälliger **Sozialfonds** des jeweiligen Spitals in Anspruch genommen werden.

c) Wahl der Heilanstalt

Innerhalb der Schweiz besteht grundsätzlich ein freies **Wahlrecht** bezüglich der geeigneten Heilanstalten. Es werden jedoch nur die Kosten für die Behandlung im Rahmen der Tarife der **allgemeinen Abteilung** übernommen.

Im **Ausland** übernimmt die IV nur ausnahmsweise Spitalaufenthalte, nämlich wenn in der Schweiz keine entsprechende Behandlungsstelle vorhanden ist, wenn die Behandlung notfallmässig im Ausland erfolgt oder wenn sie aus anderen «beachtlichen Gründen» im Ausland durchgeführt wird: In letzterem Fall werden die Kosten nur bis zur Höhe übernommen, wie sie auch in der Schweiz angefallen wären.

d) Spital- oder Hauspflege?

Der Aufenthalt in einer Heilanstalt wird von der IV dann **nicht** übernommen, wenn die eigentliche Behandlung ebenso gut ambulant durchgeführt werden könnte. Die IV nimmt allerdings in Zweifelsfällen auf den Vorschlag des behandelnden Arztes und die persönlichen Verhältnisse des versicherten Kindes Rücksicht.

e) Kuraufenthalte

Notwendige Kuraufenthalte in einer ärztlich geleiteten, mit den erforderlichen medizinischen Einrichtungen ausgerüsteten sowie mit genügend fachgemäss ausgebildetem Krankenpersonal dotierten **Kuranstalt** werden von der IV wie ein Spitalaufenthalt übernommen.

Bei **privatem Aufenthalt** während einer Kur (Hotel, Ferienwohnung) leistet die IV einen Beitrag von Fr. 19.– pro Tag für Verpflegung und Fr. 37.50 für Unterkunft. Die Kosten von Begleitpersonen werden nicht vergütet. Zusätzlich werden die Behandlungskosten (ambulante Behandlung) vergütet.

→ Art. 3^{ter}, Art. 90 Abs. 4 IVV

2.8 Reise- und Transportkosten

1. Leistungen der IV

a) Grundsatz

Im Zusammenhang mit der medizinischen Behandlung eines **Geburtsgebrechens** übernimmt die IV die Reise- und Transportkosten. Sie trägt sie auch in jenen Ausnahmefällen, in denen sie die medizinische Behandlung eines anderen Leidens übernimmt.

Bei **ambulanter Behandlung** werden die Reisekosten zur nächstgelegenen geeigneten «Behandlungsstelle» (Arzt, Spital, Therapeut) übernommen.

Bei lang dauernder **stationärer Behandlung** wird einmal wöchentlich eine **Besuchsfahrt** des Kindes oder, wenn dies nicht möglich ist, alle 3 Tage eine Besuchsfahrt von Angehörigen finanziert.

b) Höhe der Entschädigung

Soweit die Benützung **öffentlicher Verkehrsmittel** möglich und zumutbar ist, vergütet die IV diese Kosten. Andernfalls werden die effektiven Kosten von Krankenwagen, Taxis oder privaten Autos übernommen (45 Rappen pro Kilometer bei Benützung eines privaten Motorfahrzeugs).

Vergütet werden auch die Kosten von notwendigen **Begleitpersonen**.

→ Art. 51 IVG; Art. 90 IVV

2. Leistungen der Krankenversicherung

a) Obligatorische Krankenpflegeversicherung

Im Rahmen der obligatorischen Krankenpflegeversicherung haben die Krankenkassen bloss einen bescheidenen **Beitrag von 50%** an die Kosten **medizinisch notwendiger Krankentransporte** zu leisten; dieser Beitrag ist erst noch auf Fr. 500.– pro Kalenderjahr beschränkt. Er wird nur gewährt, wenn der Gesundheitszustand des Patienten oder der Patientin den Transport in einem anderen öffentlichen oder privaten Transportmittel nicht zulässt und deshalb ein nach kantonalem Recht zugelassenes Transportunternehmen berücksichtigt werden muss. Verlegungen von einem Spital ins andere fallen nicht darunter. Sie werden von den Krankenkassen bereits im Rahmen der pauschalen Spitaltarife vergütet und dürfen deshalb auch nicht separat in Rechnung gestellt werden.

Eine analoge Regelung gilt auch bezüglich allfälliger **Rettungskosten**; der maximale Beitrag ist in diesem Fall auf Fr. 5000.– pro Kalenderjahr beschränkt.

→ Art. 25 Abs. 2g KVG; Art. 56 KVV; Art. 26, 27 KLV

b) Zusatzversicherungen

Einzelne Krankenkassen oder Privatversicherer übernehmen im Rahmen von Zusatzversicherungen (z.B. Spital-Zusatzversicherung) die in der Grundversicherung nicht gedeckten Kosten von notwendigen Rettungs- und Nottransporten, Heimtransporten sowie anderweitig medizinisch notwendigen Transporten. Je nach reglementarischer Formulierung werden die Kosten unbegrenzt oder nur bis zu einer jährlichen Höchstsumme finanziert.

Keine Leistungspflicht besteht jedoch in aller Regel für den Rücktransport von **schwer kranken Ausländern** in ihren Heimatstaat: Allenfalls kann ein Gesuch um einen freiwilligen Beitrag eingereicht werden.

2.9 Prävention

1. Leistungen der Krankenversicherung

a) Abgrenzung

Von einer Präventionsmassnahme spricht man dann, wenn eine Behandlung vorsorglich vorgenommen wird, obschon bei der betreffenden Person noch kein konkreter Befund erhoben worden ist. Klassisches Beispiel hierfür sind die Impfungen breiter Bevölkerungsteile.

Anders verhält es sich, wenn eine Person z.B. bereits konkret infiziert worden ist und mit einer Therapie vorsorglich das Fortschreiten einer Krankheit verhindert werden soll: Die Massnahmen gehören in diesem Fall bereits zur medizinischen Behandlung und nicht mehr zur Prävention.

b) Obligatorische Krankenversicherung

Die Krankenkassen haben die Kosten für bestimmte Untersuchungen zur frühzeitigen Erkennung von Krankheiten sowie für vorsorgliche Massnahmen zugunsten von Personen, die in erhöhtem Masse gefährdet sind, zu übernehmen. Bedingung ist, dass diese Untersuchungen von einem Arzt oder einer Ärztin durchgeführt oder angeordnet werden.



Übernommen werden die Kosten folgender präventiver Massnahmen:

- **Grippe-Impfung (Influenza):** jährliche Impfung bei Personen mit einem erhöhten Komplikationsrisiko gemäss Kategorie a) der Empfehlungen zur Impfung gegen die saisonale Grippe des BAG, der Arbeitsgruppe Influenza und der EKIF vom 21. Juni 2010 (Bulletin des BAG 25/2010);
- **Gynäkologische Untersuchung** inkl. Krebsabstrich (die ersten beiden Untersuchungen im Jahresintervall und danach bei normalen Befunden alle 3 Jahre);
- **Impfung gegen Humane Papillomaviren** für Frauen bis 26 Jahre, sofern die Impfung im Rahmen eines kantonalen Impfprogramms erfolgt;



- **Genetische Beratung,** Indikationsstellung für genetische Untersuchungen und Veranlassen der dazugehörigen Laboranalysen bei Verdacht auf das Vorliegen einer Prädisposition für eine familiäre Krebskrankheit (bei hereditärem Brustkrebs- oder Ovarialkrebssyndrom, Polyposis Coli, hereditärem Kolonkarzinom-Syndrom und Retinoblastom);
- **Kolonoskopie** bei familiärem Kolonkarzinom;
- **Untersuchung der Haut** bei familiär erhöhtem Melanomrisiko;
- **Mammographie:** Einerseits bei familiär erhöhtem Risiko (Mammakarzinom bei Mutter, Tochter oder Schwester), andererseits alle 2 Jahre ab dem 50. Altersjahr, sofern die Mammographie im Rahmen eines Programms zur Früherkennung des Brustkrebses erfolgt.

Keine Kostenübernahme ist demgegenüber vorgesehen für Bronchoskopien zur präventiven Feststellung von Bronchialkarzinomen, insbesondere bei Rauchern.



Nicht übernommen werden die Kosten von **Raucher-Entwöhnungskursen** sowie Nikotinersatzpräparaten und anderen medikamentösen Unterstützungshilfen (z.B. Champix, Zyban). Ebenfalls keine Leistungen erbringen die Krankenkassen für grenzsanitarische Untersuchungen (Kostenübernahme durch den Bund) sowie für die von den Ligen durchgeführten **Umgebungsuntersuchungen** bei positivem Tb-Befund (teilweise Finanzierung durch die Kantone). Die **BCG-Impfung** figuriert demgegenüber unter den Pflichtleistungen der Krankenversicherung.

→ Art. 26 KVG, Art. 12–12e KLV

c) Zusatzversicherungen

Einzelne Krankenkassen oder Privatversicherer übernehmen im Rahmen von Zusatzversicherungen weitere Kosten unter dem Titel der Prävention (z.B. Fitness-Trainingskurse). Massgebend sind die Reglemente.



Die Rheumaliga verfügt über eine Zusammenstellung, aus der hervorgeht, welche der grossen Krankenkassen einen Beitrag aus welcher Zusatzversicherung an die **Kosten von Präventionskursen** gewährt.

2

2. Leistungen der IV

Die IV erbringt keine Leistungen an Einzelpersonen unter dem Titel der Prävention.

3. Ambulante Pflege (Spitex)

- 3.1 Leistungen der Krankenversicherung
- 3.2 Hilflosenentschädigung der IV und der AHV
- 3.3 Zusätzliche Entschädigungen der IV
bei Minderjährigen
- 3.4 Ergänzungsleistungen bei ambulanter Pflege

3.1 Leistungen der Krankenversicherung

1. Obligatorische Krankenpflegeversicherung

Die Krankenkassen haben aus der obligatorischen Krankenversicherung einen Beitrag an die Kosten der Pflegemassnahmen zu übernehmen, die auf ärztliche Anordnung hin von Pflegefachfrauen und Pflegefachmännern sowie von Spitex-Organisationen erbracht werden.

a) Pflichtleistungen

Das Eidgenössische Departement des Innern hat in der Krankenpflege-Leistungsverordnung folgende Massnahmen als Pflichtleistungen definiert:

- Massnahmen der **Abklärung** und **Beratung**: Hierzu gehört die Abklärung des Pflegebedarfs, die Planung der nötigen Pflege, die Beratung der Patienten und Patientinnen bei der Einnahme von Medikamenten oder beim Gebrauch medizinischer Geräte sowie die Vornahme von Kontrollen.
- **Untersuchungs-** und **Behandlungsmassnahmen** wie die Messung von Puls, Blutdruck und Temperatur; Massnahmen der Atemtherapie (wie O₂-Verabreichung, Inhalation, Atemübungen, Absaugen); Verabreichung von Medikamenten, insbesondere durch Injektion oder Infusion, Massnahmen bei psychischen Krankheiten wie z.B. das Einüben von Bewältigungsstrategien, die Anleitung im Umgang mit Angst, Aggression und Wahnvorstellungen und die Unterstützung in Krisensituationen.
- Massnahmen der **Grundpflege** wie Betten, Lagern, Mobilisieren, Dekubitusprophylaxe, Hilfe bei der Mund- und Körperpflege sowie beim An- und Auskleiden, Essen, Trinken; hierzu gehört auch die psychiatrische oder psychogeriatrische Grundpflege.

Nicht unter die Leistungspflicht der Krankenkassen fällt die **Haushalthilfe**, auch wenn diese oft fliessend in die Grundpflege übergeht und die Ausscheidung für die Spitex-Organisationen nicht immer leicht ist.

Die Krankenkassen müssen seit dem 1.1.2011 nur noch einen **Beitrag an die Pflegekosten** leisten. Dieser beträgt pro Stunde Fr. 79.80 für Massnahmen der Abklärung und Beratung, Fr. 65.40 für Untersuchungs- und Behandlungsmassnahmen und Fr. 54.60 für Massnahmen der Grundpflege.

Ob die **pflegebedürftigen Personen** selber zusätzlich zu Franchise und Selbstbehalt einen Kostenanteil übernehmen müssen, ist von Kanton zu Kanton unterschiedlich geregelt worden. Wo ein solcher Kostenanteil vorgesehen ist, darf er bei ambulanter Pflege den Betrag von Fr. 15.95 pro Tag nicht überschreiten. Die Restkosten der Pflege tragen Kantone und Gemeinden.

→ Art. 7 KLV

b) Zugelassene Leistungsbringer

Auf Kosten der Krankenkassen können einerseits diplomierte **Pflegefachfrauen** und **Pflegefachmänner** tätig werden, die eine mindestens zweijährige praktische Tätigkeit nachweisen können und über eine kantonale Zulassung verfügen; andererseits können auch **Spitex-Organisationen** im Rahmen der obligatorischen Krankenpflegeversicherung Leistungen erbringen, falls sie vom Kanton zugelassen sind und das erforderliche Fachpersonal angestellt haben, das eine dem Tätigkeitsbereich entsprechende Ausbildung hat. Bei der Zulassung solcher Organisationen nehmen die Kantone eine zentrale gesundheitspolitische Funktion wahr.



Gemäss Vertrag der Lungenliga mit Santésuisse werden auch die **kantonalen Lungenligen** als Leistungserbringer im Rahmen der obligatorischen Krankenpflegeversicherung anerkannt, und zwar für

- die Beratung beim Gebrauch von Atemtherapiegeräten und die Vornahme der notwendigen Kontrollen;



- Massnahmen zur Atemtherapie wie O₂-Verabreichung, einfache Atemübungen, Absaugen. Gemäss einem weiteren Vertrag der Lungenliga mit dem SVK (Schweiz. Verband für Gemeinschaftsaufgaben der Krankenversicherer) werden die kantonalen Lungenligen als Leistungserbringer für die Beratung und Betreuung von Patienten und Patientinnen, welche über ein Gerät der **mechanischen Heimventilation** verfügen, anerkannt.



Nicht zugelassen sind Fusspfleger, die sich um die Fusspflege bei Diabetikern kümmern, ausser sie seien von einer anerkannten Spitex-Organisation angestellt oder es handle sich um selbstständig erwerbstätige Pflegefachfrauen und Pflegefachmänner, die kantonal zugelassen sind und zulasten der Grundversicherung tätig sein dürfen.

→ Art. 46, 49, 51 KVV

c) Ärztliche Anordnung

Die Krankenkassen haben die Leistungen im Spitex-Bereich nur zu übernehmen, wenn eine ärztliche Anordnung vorliegt. Diese Anordnung muss sich auf eine **Bedarfsabklärung** und gemeinsame Planung der notwendigen Massnahmen abstützen, welche insbesondere den voraussichtlichen Zeitbedarf anzugeben hat.

Ärztlicher Auftrag und ärztliche Anordnung gelten in der Regel **zeitlich befristet**, können jedoch wiederholt werden. Bei Personen mit einer Hilflosenentschädigung mittleren oder schweren Grades gelten sie **unbefristet**, solange die Hilflosenentschädigung nicht in Revision gezogen wird.

Ist ein Pflegeaufwand von voraussichtlich mehr als 60 Stunden pro Quartal nötig, so muss die ärztliche Anordnung von einer Kontrollstelle der kantonalen Tarifpartner überprüft werden.

Hinweis: Es kommt immer wieder vor, dass Krankenkassen bei hohem Pflegeaufwand ihre Leistungen auf eine bestimmte Stundenzahl pro Quartal begrenzen, selbst wenn ein höherer Bedarf ausgewiesen ist. Diese Praxis stützt sich nicht immer auf das Gesetz bzw. die gültigen Tarifverträge, weshalb es sich lohnt, in jedem einzelnen Fall eine rechtliche Überprüfung vorzunehmen.

→ Art. 8, 8a KLV

d) Kürzung

Die Krankenkassen können ihre Leistungen wegen Überentschädigung kürzen, wenn die versicherte Person zusätzlich eine **Hilflosenentschädigung** bezieht und nicht nachweisen kann, dass ihr nebst den von der Krankenkasse übernommenen Kosten weitere Auslagen für die Pflege und Betreuung anfallen. Das Eidg. Versicherungsgericht hat allerdings in einem Urteil (125 V 297) präzisiert, dass nur ein Teil der Hilflosenentschädigung bei der Überentschädigungsberechnung berücksichtigt werden darf.

2. Zusatzversicherungen

Jede Kasse kennt in diesem Bereich eigene Regelungen, welche sich in den entsprechenden Reglementen finden. Häufig werden ambulante Pflegeleistungen, zumindest für eine gewisse Dauer, in Form von täglichen Pauschalbeiträgen aus **Spitalzusatzversicherungen** finanziert. Einzelne Kassen kennen auch **Sonderpflegeversicherungen**, aus denen ebenfalls Beiträge an die Pflege und Hilfe zu Hause erbracht werden.

Hin und wieder sind die Kassen auch bereit, über die reglementarischen Leistungen hinaus **freiwillige Leistungen** aus Zusatzversicherungen zu erbringen, wenn damit ein an sich indizierter **Spitalaufenthalt vermieden oder verkürzt** werden kann. Es ist ratsam, von den Kassen eine entsprechende Zusicherung frühzeitig (d.h. vor Austritt aus dem Spital) zu verlangen.

3.2 Hilflosenentschädigung der IV und der AHV

1. Die Leistungen der IV

a) Grundsatz

Zur (teilweisen) Deckung der Kosten im Zusammenhang mit der **Grundpflege** Behinderter entrichtet die IV eine Hilflosenentschädigung.

Diese Leistung wird **unabhängig** davon gewährt, ob ein Geburtsgebrechen vorliegt oder nicht.

Ein Leistungsanspruch besteht allerdings erst, wenn die Hilfsbedürftigkeit **ohne wesentlichen Unterbruch 1 Jahr lang** gedauert hat.

→ Art. 42–42^{ter} IVG; Art. 35–39 IVV

b) Höhe

Es gelten zurzeit folgende Ansätze:

■ Entschädigung bei leichter Hilflosigkeit

Fr. 464.– pro Monat (bei Minderjährigen Fr. 15.40 pro Tag)

■ Entschädigung bei mittlerer Hilflosigkeit

Fr. 1160.– pro Monat (bei Minderjährigen Fr. 38.60 pro Tag)

■ Entschädigung bei schwerer Hilflosigkeit

Fr. 1856.– pro Monat (bei Minderjährigen Fr. 61.80 pro Tag)

Keine Hilflosenentschädigung wird entrichtet, wenn sich eine Person zulasten der IV stationär in einer Eingliederungsstätte oder zulasten der Sozialversicherung in einer Heilanstalt aufhält. Bei Spitalaufenthalten von Erwachsenen wird eine Kürzung aber erst vorgenommen, wenn der Aufenthalt länger als 7 Tage dauert.

Die halbe Hilflosenentschädigung erhalten jene Personen, die sich in einem Wohnheim (Minderjährige auch in einer Pflegefamilie) aufhalten, wenn dieser Aufenthalt nicht voll zulasten der Sozialversicherung geht. Die Ansätze der Hilflosenentschädigung liegen in diesem Fall

je nach Grad der Hilflosigkeit bei Erwachsenen bei monatlich Fr. 232.–, Fr. 580.– und Fr. 928.–, bei Minderjährigen bei täglich Fr. 7.70, Fr. 19.30 und Fr. 30.90.

c) Bemessung

Bei der Bemessung der Hilflosigkeit ist massgebend, ob eine Person bei den folgenden Lebensverrichtungen regelmässige Dritthilfe benötigt:

- Aufstehen, Absitzen, Abliegen
- Anziehen, Ausziehen
- Körperpflege
- Verrichten der Notdurft
- Essen
- Fortbewegung, Kontakt mit der Umwelt

Als leicht hilflos gilt, wer bei mindestens 2 solcher Lebensverrichtungen regelmässiger Dritthilfe bedarf oder dauernd persönlich überwacht werden muss oder regelmässig auf lebenspraktische Begleitung angewiesen ist.

Als mittelschwer hilflos gilt, wer bei mindestens 4 solcher Lebensverrichtungen regelmässiger Dritthilfe bedarf oder bei mindestens 2 solcher Lebensverrichtungen regelmässiger Dritthilfe bedarf und zusätzlich dauernd persönlich überwacht werden muss oder regelmässig auf lebenspraktische Begleitung angewiesen ist.

Als schwer hilflos gilt, wer in sämtlichen alltäglichen Lebensverrichtungen regelmässiger Dritthilfe bedarf.

Bei Kindern bis ca. 7 Jahren wird nur der behinderungsbedingte Mehraufwand berücksichtigt.

→ Art. 37, 38 IVV

2. Die Leistungen der AHV

Die AHV gewährt Hilflosenentschädigungen nach denselben Grundsätzen wie die IV. Seit dem 1.1.2011 werden auch Hilflosenentschädigungen bei leichter Hilflosigkeit gewährt, allerdings nur für Personen, die nicht in einem Heim leben. Zudem gelten in der AHV nur die **halben Ansätze**, d.h., die Hilflosenentschädigung beträgt bei leichter Hilflosigkeit monatlich Fr. 232.–, bei mittlerer Hilflosigkeit Fr. 580.– und bei schwerer Hilflosigkeit Fr. 928.–.

Für jene, die im IV-Alter als Nicht-Heimbewohner/innen eine ganze Hilflosenentschädigung von Fr. 464.–, Fr. 1160.– oder Fr. 1856.– bezogen haben, gewährt die AHV allerdings den **Besitzstand**, solange diese Personen nicht in ein Heim einziehen.

→ Art. 43^{bis}–43^{ter} AHVG; Art. 66^{quater} AHVV

3.3 Zusätzliche Entschädigungen der IV bei Minderjährigen

1. Hauspflege durch Pflegefachleute

Liegt ein Geburtsgebrechen vor (vgl. Kap. 2.1), so übernimmt die IV die Krankenpflege (**Behandlungspflege**) durch **Pflegefachfrauen** und **Pflegefachmänner** voll, soweit diese auf ärztliche Anordnung erfolgt und von zur selbstständigen Erwerbstätigkeit zugelassenen Personen oder anerkannten Spitexorganisationen durchgeführt wird.

2. Intensivpflegezuschlag

Die IV leistet bei Minderjährigen, die zu Hause (d.h. nicht in einem Heim oder einer Pflegefamilie) wohnen, zusätzlich zur Hilflosenentschädigung einen Intensivpflegezuschlag. Dieser ist geschuldet, wenn die invaliditätsbedingte Behandlungs- und Grundpflege eines Kindes täglich 4 Stunden überschreitet.

Der Intensivpflegezuschlag beträgt

- Fr. 15.40 pro Tag bei einer Pflege von durchschnittlich mindestens 4 Stunden;
- Fr. 30.90 pro Tag bei einer Pflege von durchschnittlich mindestens 6 Stunden;
- Fr. 46.40 pro Tag bei einer Pflege von durchschnittlich mindestens 8 Stunden.

Eine dauernde Überwachungsbedürftigkeit wird wie eine Pflegebedürftigkeit von 2 Stunden angerechnet; ist sie besonders intensiv, so wird sie wie eine Pflegebedürftigkeit von 4 Stunden angerechnet.

3. Kostgeldbeitrag

Minderjährige Kinder, die weder zu Hause noch in einer IV-finanzierten Eingliederungsstätte, sondern in einer Pflegefamilie oder in einem Schul-, Kinder-, Entlastungs- oder Ferienheim leben, erhalten zwar keinen Intensivpflegezuschlag, jedoch zusätzlich zur (halben) Hilflosenentschädigung einen pauschalen Kostgeldbeitrag von Fr. 56.– pro Tag.

→ Art. 42^{ter} IVG, Art. 36 und 39 IVV

3.4 Ergänzungsleistungen bei ambulanter Pflege

1. Allgemeine Voraussetzungen

a) Anspruch auf Kostenvergütung

Wer eine **jährliche Ergänzungsleistung** bezieht (vgl. Kap. 7.4), hat Anspruch auf Vergütung der anrechenbaren Krankheits- und Behinderungskosten im Rahmen der EL. Die anfallenden Rechnungen müssen gesammelt und periodisch der zuständigen EL-Stelle eingereicht werden.

Wer nur deshalb keine jährliche Ergänzungsleistung bezieht, weil seine anrechenbaren Einnahmen höher als seine anerkannten Ausgaben sind, kann dennoch die anfallenden Rechnungen sammeln und einreichen: Soweit diese Rechnungen den Einnahmenüberschuss übersteigen, müssen sie vergütet werden.

Beispiel:	Einnahmenüberschuss	Fr. 2000.–
	Anrechenbare Spitex-Kosten	Fr. 6000.–
	Vergütung im Rahmen der EL	Fr. 4000.–

→ Art. 14 Abs. 6 ELG

b) Maximale Vergütung

Pro Kalenderjahr können zusätzlich zur jährlichen EL (und unabhängig von deren Höhe) im Gesamten höchstens folgende Beträge für Krankheits- und Behinderungskosten vergütet werden:

- Alleinstehende, Verwitwete, Ehegatten
von in Heimen lebenden Personen Fr. 25 000.–
- Ehepaare Fr. 50 000.–

Im Rahmen der 4. IVG-Revision hat das Parlament diese Vergütungslimiten für Personen, die infolge einer Behinderung in erheblichem Masse Pflege und Betreuung benötigen und eine Hilflosenentschädigung mittleren oder schweren Grades beziehen, erheblich hinaufgesetzt. Sie betragen nun

- für Bezüger/innen einer Hilflosenentschädigung mittleren Grades Fr. 60 000.–
- für Bezüger/innen einer Hilflosenentschädigung schweren Grades Fr. 90 000.–

Wenn beide Ehegatten in mittlerem oder schwerem Grade hilflos sind, erhöhen sich die Kostenlimiten noch weiter.

Die Erhöhung gilt allerdings nur für Personen, die im IV-Alter hilflos geworden sind (mit Besitzstandsgarantie bei Übertritt ins AHV-Alter).

→ Art. 14 Abs. 2–5 ELG

2. Anrechenbare Kosten

Welche Kosten der Pflege und Hilfe zu Hause im Rahmen der EL anrechenbar sind, ist früher in der Verordnung über die Vergütung von Krankheits- und Behinderungskosten ELKV geregelt worden. Seit 2008 ist es aber (als Folge der neuen Aufgabenteilung zwischen Bund und Kantonen **NFA**) Sache der **Kantone**, im Einzelnen festzulegen, welche Kosten im Bereich der Hilfe, Pflege und Betreuung zu Hause von den Ergänzungsleistungen unter welchen Bedingungen vergütet werden. Ein Grossteil der Kantone hat die Regelung gemäss der bisherigen Art. 13–13b ELKV weitgehend übernommen, sodass sie hier weiterhin vorgestellt wird. Ob dies im jeweiligen Kanton aber tatsächlich der Fall ist, muss im Einzelfall abgeklärt werden.

a) Ambulante Pflege und Haushalthilfe durch öffentliche oder gemeinnützige Träger

Die Kosten der von öffentlichen und gemeinnützigen Spitexorganisationen erbrachten Hilfe sind grundsätzlich anrechenbar, jedoch nur, soweit sie nicht anderweitig gedeckt werden können (z.B. durch Leistungen der Krankenkasse). Diese Kosten sind auch dann anrechenbar, wenn nebst der Behandlungs- und Grundpflege auch Hilfe im Haushalt geleistet wird.

→ bish. Art. 13 Abs. 1–4 ELKV

b) Ambulante Pflege und Haushalthilfe durch Privatpersonen

Hier wird nun unterschieden zwischen der eigentlichen **Pflege** (Behandlungs- und Grundpflege) und der **Haushalthilfe**:

- **Die Kosten der ambulanten Pflege**, welche durch die Anstellung einer Pflegekraft entstehen, werden nur bei Bezüger/innen einer Hilflosenentschädigung **mittleren** oder **schweren Grades** berücksichtigt. Die Kosten werden nur übernommen, soweit sie nicht anderweitig bereits gedeckt sind, und nur dann, wenn eine vom Kanton bezeichnete Stelle festgestellt hat, dass die Pflege nicht durch die anerkannten Spitex-Organisationen erbracht werden kann.
- **Die Kosten einer behinderungsbedingten Haushalthilfe** sind bis zum Maximalbetrag von Fr. 4800.– pro Jahr anrechenbar. Pro aufgewendete Stunde können maximal Fr. 25.– vergütet werden.

→ bish. Art. 13a ELKV

c) Ambulante Pflege und Haushalthilfe durch Familienangehörige

Auch hier wird zwischen der eigentlichen **Pflege** und der **Haushalthilfe** unterschieden:

- Die Kosten der **Pflege** durch Familienangehörige werden nur berücksichtigt, wenn diese Familienangehörigen durch die notwendige Pflege nachweisbar **eine länger dauernde und wesentliche Erwerbseinbusse** erleiden. Ist dies der Fall, so werden die Leistungen der Familienangehörigen bis maximal zur Höhe des Verdienstaufschlags vergütet. Keine Berücksichtigung bei Familienangehörigen, die in die EL-Berechnung eingeschlossen sind oder die bereits eine Altersrente beziehen.
- Die Kosten der Haushalthilfe durch Familienangehörige werden bis zu maximal Fr. 4800.– pro Jahr berücksichtigt, jedoch nur, wenn die Hilfe von einer Person erbracht wird, die nicht im gleichen Haushalt lebt.

→ *bish. Art. 13b ELKV*

4. Hilfsmittel und Behandlungsgeräte

4.1 Behandlungsgeräte

4.2 Hilfsmittel: Die Leistungen im Überblick

4.3 Einzelne Hilfsmittel

4.1 Behandlungsgeräte

1. Definition

Unter den Begriff des «Behandlungsgeräts» fallen alle Geräte, die unmittelbar der Behandlung eines Leidens dienen. In der Systematik des Sozialversicherungsrechts wird allerdings ein umfassenderer Begriff verwendet: Man spricht von «**Mitteln und Gegenständen, die der Untersuchung oder Behandlung dienen**».

Die **Abgrenzung gegenüber den Hilfsmitteln** ist bisweilen schwierig (Hilfsmittel: Gerät, welches ausgefallene Körperfunktionen ersetzt), da einzelne Geräte sowohl eine Behandlungskomponente aufweisen als auch ausgefallene Körperfunktionen ersetzen. Ein geradezu klassisches Beispiel hierfür sind die Krücken.

Zu unterscheiden sind die Behandlungsgeräte auch von den **Geräten zur Erleichterung der Pflege**: Diese werden weder zur Heilung eines Leidens noch zur Verhinderung der Verschlimmerung eines Leidens benötigt.

Implantate (Endoprothesen, Herzschrittmacher u.a.m.) werden hingegen gleich wie Behandlungsgeräte behandelt.

2. Die Leistungen der Krankenversicherung

a) Obligatorische Krankenversicherung

Im Rahmen der **obligatorischen Krankenpflegeversicherung** haben die Krankenkassen jene «Mittel und Gegenstände, die der Behandlung oder Untersuchung dienen», zu übernehmen, die im **Anhang 2 der Krankenpflege-Leistungsverordnung** aufgeführt sind. Dieser Anhang enthält eine abschliessende Liste von nach Produktgruppen gegliederten Geräten und Artikeln (sog. **MiGel**): Bei jedem «Mittel und Gegenstand» ist aufgeführt, welcher Betrag höchstens vergütet wird. Liegt für ein Produkt der in Rechnung gestellte Betrag höher als der Maximalbetrag der Liste, so geht die Differenz zulasten der versicherten Person.

Die Krankenversicherer dürfen sich darauf beschränken, nur jene Leistungserbringer als Abgabestellen für Mittel und Gegenstände anzuerkennen, mit denen sie eine Vereinbarung abgeschlossen haben. Solche Verträge werden von den Kassen insbesondere bei kostspieligen Mitteln und Gegenständen angestrebt.



Die Lungenliga Schweiz sowie die Genossenschaft LOX haben gemeinsam mit dem Verband der Schweizerischen Krankenversicherer Santésuisse einen «Tarifvertrag über die Abgabe von Inhalations- und Atemtherapiegeräten sowie Sauerstoff» abgeschlossen: Darin werden die Voraussetzungen zur Abgabe zulasten der obligatorischen Krankenpflegeversicherung im Allgemeinen (in Ergänzung zur MiGel) umschrieben und die Tarife im Einzelnen festgelegt.

Nicht im Anhang aufgeführt sind die **Implantate**. Sie sind, sofern es sich um eine wirksame, zweckmässige und wirtschaftliche Behandlung handelt, von den Krankenkassen im Rahmen der Tarifverträge mit Ärzten und Spitälern zu vergüten.

Auch an die Kosten der «Mittel und Gegenstände, die der Behandlung und Untersuchung dienen», haben die Versicherten eine **Kostenbeteiligung** zu leisten (vgl. im Einzelnen Kap. 2.4, Ziff. 1d).

Beispiele



- **Infusionspumpen:** Die ambulant durchgeführte Chemotherapie mit Infusionspumpen gehört zu den Pflichtleistungen der Krankenkassen. Diese haben die Mietkosten der Infusionspumpen (bis zu einem in der MiGeL festgelegten Maximalbetrag pro Tag) sowie die Kosten für das Verbrauchsmaterial zu übernehmen.
- **Therapiehilfen für Kehlkopflose:** Kanülen, Zubehör und Tracheostomaschutz sind von den Krankenkassen zu übernehmen; ebenfalls die Kosten für die Anschaffung eines Luftbefeuchters sowie die Mietkosten für die Verwendung eines Tracheal-Absaugers; schliesslich auch Wassertherapie- und Schwimmgeräte bei Patienten, welche aus medizinischen Gründen eine Physiotherapie im Wasser benötigen.
- **Stomaartikel:** Die Krankenversicherer haben an das Material für eine Colostomieversorgung sowie für eine Urostomieversorgung jährlich bis zu 6300 Franken zu übernehmen, bei einer Ileostomie- und Fistelversorgung bis zu 5400 Franken. In speziellen medizinisch begründeten Fällen kann ein Gesuch um eine zusätzliche Vergütung gestellt werden.
- **Implantation von Brustprothesen:** Brustendoprothesen werden im Rahmen der operativen Brustrekonstruktion zur Herstellung der physischen und psychischen Integrität von Patientinnen nach erfolgter Brustamputation von den Krankenkassen übernommen.
- **Kompressionsstrümpfe** (maximal 2 Paar pro Jahr) sind von den Krankenkassen bei Lymphstauungen und erheblichen Beinbeschwerden ebenfalls bis zu einem in der MiGeL festgelegten Höchstbetrag zu übernehmen. Kompressionsbandagen sind nach dem SVOT-Tarif zu vergüten.



- **Aerosol-Apparate:** Die Krankenkassen haben entweder die Kosten für den Kauf eines solchen Apparates (inkl. Zubehör und Wartungspauschale) zu übernehmen, wobei in diesem Fall ein neues Gerät maximal alle 5 Jahre bezahlt wird, oder sie übernehmen die entsprechenden Mietkosten (Mindestmiete 30 Tage). Seit dem 1.1.2010 werden auch die Kosten für den Kauf eines Aerosol-Apparates mit Mesh-Technologie komplett übernommen für Patienten mit Cystischer Fibrose, die Pseudomonas aeruginosa positiv sind.
- **IPPB-Geräte:** Die Kosten für die Miete solcher Geräte (inkl. Atembefeuchter als Zubehör) sind bei entsprechender medizinischer Indikation von den Kassen zu übernehmen.
- **Geräte für Sauerstoff-Langzeittherapie:** Als Indikation für eine kontinuierliche Sauerstoff-Langzeittherapie gilt generell ein durch Blutgasanalysen nachgewiesener und andauernder Sauerstoffmangel bei einer chronischen Lungen- und Atemwegserkrankung gemäss den Richtlinien der Schweiz. Gesellschaft für Pneumologie (Schweiz Med Forum 2007, S. 87–90). Die Kostenübernahme erfolgt stets nur auf vorgängige besondere Gutsprache des Krankenversicherers und mit ausdrücklicher Bewilligung des Vertrauensarztes oder der Vertrauensärztin. Eine weitere Voraussetzung ist ausserdem, dass die Indikationsstellung und Verordnung durch einen Facharzt oder eine Fachärztin für Pneumologie oder pneumologische Pädiatrie aufgrund definierter Untersuchungsergebnisse erfolgen muss. Die Kostengutsprache wird für maximal 12 Monate erteilt, danach ist ein erneuter Antrag mit aktualisierter Beurteilung und Verordnung durch den Pneumologen notwendig. Vergütet werden der Kauf oder die Mietkosten für den **Sauerstoffkonzentrator** sowie eine Pauschale für die Kosten der Erstinstallation. Bei mobilen Patienten wird auch **Flüssigsauerstoff** als Versorgungsquelle in einem stationären und einem tragbaren Gefäss in Form einer monatlichen Pauschalzahlung vergütet, sofern eine regelmässige, tägliche Aktivität von mehreren Stunden ausserhalb der Wohnung nachgewiesen ist. Bei nur sporadischer Mobilität ist die Kombination eines **Sauerstoffkonzentrators mit kleinen portablen Druckgasflaschen**, versehen mit einem «Sparventil», kostengünstiger. Die Wahl eines Sauerstoff-Druckgasflaschen-Systems als alleiniger Quelle zur Sauerstoff-Langzeittherapie ist nicht ökonomisch, weshalb die Kosten von den Krankenversicherern nicht mehr vollumfänglich übernommen werden (nur noch maximal 5 Flaschenfüllungen pro Monat).



Die **kurzfristige Sauerstofftherapie**, beispielsweise in palliativer Absicht bei Krankheiten in terminalem Stadium, kann von jedem Arzt und jeder Ärztin ohne vorgängige Kostengutsprache verordnet werden. Die Übernahme der Mietkosten für den Sauerstoffkonzentrator oder das Flüssigsauerstoffsystem ist auf maximal 3 Monate beschränkt. Bei längerer Dauer ist eine Kostengutsprache erforderlich. Bei der Verwendung von Druckgasflaschen werden nur maximal 5 Flaschenfüllungen pro Monat bezahlt; bereits nach einem Monat ist eine Kostengutsprache zur Fortsetzung der Therapie erforderlich.

- **NCPAP-Geräte:** Auch diese Geräte sind von den Kassen bei entsprechender Indikation durch Übernahme des Kaufpreises zu finanzieren. Bei NCPAP-Geräten mit Druckausgleich und Datenspeicherung ist neben dem Kauf auch eine Miete möglich. Im Falle eines Kaufes kann alle 5 Jahre ein neues Gerät beantragt werden.
- **Geräte für die mechanische Heimventilation:** Die Kosten für die Miete oder den Kauf von Beatmungsgeräten (Technik bilevel atemgesteuert oder volumen-/zeitgesteuert) sind als Pflichtleistungen zu übernehmen, wobei derzeit der SVK (Schweiz. Verband für Gemeinschaftsaufgaben der Krankenversicherer) die Abrechnung und Koordination für die Mehrheit der Krankenversicherer übernimmt. Indikationen und Verschreibungspraxis sind in den Richtlinien der Schweiz. Gesellschaft für Pneumologie geregelt (Schweiz Med Forum 2010, S. 445–447).
- **Milbenschutz-Matratzenhülle:** Die Kosten von Milbenschutz-Matratzenhüllen sind von den Krankenversicherern seit dem 1.1.2006 nicht mehr als Pflichtleistungen zu übernehmen.



- **Insulinpumpen:** Ist die Indikation für eine Insulintherapie mit einer Infusionspumpe gegeben (vgl. Kap. 2.4, Ziff. 1b), so haben die Krankenkassen die Mietkosten eines Insulinpumpen-Systems zu übernehmen.
- **Blutzuckermessgeräte:** Die Krankenkassen haben bei allen Diabetikern (insulinbehandelt oder nicht) die Kosten eines Blutzuckermessgeräts zu übernehmen, auch eines solchen mit integrierter Stechhilfe. Blinde und stark sehbehinderte insulinabhängige Diabetiker haben Anspruch auf die Vergütung der Kosten eines Blutzuckermessgeräts mit Sprachausgabe.



- **Blutzucker-Teststreifen:** Die Krankenkassen haben auch die Kosten der notwendigen Blutzucker-Teststreifen («Reagenzträger für Blutzuckerbestimmungen zur Auswertung und Wertanzeige mittels Gerät») sowie des Verbrauchsmaterials (Lanzetten für die Stechgeräte und Alkoholtupfer) zu übernehmen. Die Anzahl Teststreifen ist für nicht insulinbehandelte Diabetikerinnen und Diabetiker auf 400 Teststreifen jährlich beschränkt.

→ Art. 25 Abs. 2b KVG; Art. 55 KVV; Art. 20–24 KLV; Anhang 2 zur KLV (MiGel)

b) Zusatzversicherungen

Werden die Kauf- oder Mietkosten eines Untersuchungs- und Behandlungsgeräts aus der obligatorischen Krankenpflegeversicherung nicht (oder nicht vollständig) gedeckt, so sollten Versicherte prüfen, ob die Kosten nicht aus einer allfällig bestehenden Zusatzversicherung gedeckt werden können. Massgebend sind die **reglementarischen Bestimmungen**.

3. Die Leistungen der IV bei Geburtsgebrechen

Werden im Rahmen einer von der IV übernommenen medizinischen Behandlung therapeutische Geräte benötigt, so gehen die Kosten dieser Geräte voll **zulasten der IV**. Dasselbe gilt für Implantate. Massgebend ist, dass der Einsatz von Behandlungsgeräten auf **ärztliche Anordnung** hin erfolgt.

Die Abgabe von Behandlungsgeräten erfolgt **«in einfacher und zweckmässiger Ausführung»**. Es bestehen allerdings keine fixen Kostenlimiten wie in der Krankenversicherung. Die IV gibt die Geräte **leihweise** ab, falls deren Weiterverwendung für andere Versicherte infrage kommt, ansonsten zu Eigentum. Wird ein Gerät allerdings nur während voraussichtlich kurzer Zeit zum Einsatz gelangen, so ist es nach Möglichkeit mietweise zu übernehmen; die IV übernimmt dann die **Mietkosten**.

4.2 Hilfsmittel: Die Leistungen im Überblick

1. Definition

Hilfsmittel sind Geräte, welche **ausgefallene Körperfunktionen ersetzen** und den betroffenen Personen die Selbstsorge, die Fortbewegung, den Kontakt mit der Umwelt, die Schulung, Ausbildung und Berufstätigkeit ermöglichen.

Die Abgrenzung gegenüber den **Behandlungsgeräten** ist bisweilen schwierig (Behandlungsgerät: Gerät, das unmittelbar der Behandlung eines Leidens dient), da einzelne Geräte sowohl im Zusammenhang mit einer Behandlung benötigt werden als auch ausgefallene Körperfunktionen ersetzen.

Nicht als Hilfsmittel gelten:

- eigentliche Implantate wie z.B. Endoprothesen, auch wenn diese eine ausgefallene Körperfunktion ersetzen;
- Geräte zur Erleichterung der Pflege wie z.B. Aufzugständer bei Pflegebetten (vgl. aber die Möglichkeit einer Übernahme im Bereich der Ergänzungsleistungen).

Gewisse bauliche Massnahmen werden, obschon keine Hilfsmittel in engem Sinn, den Hilfsmitteln in der Invalidenversicherung gleichgestellt (Rampen, Treppenlifte, Türverbreiterungen u.a.m.).

2. Die Leistungen der IV

a) Grundsatz

Der Anspruch auf Hilfsmittel der IV ergibt sich aus der Verordnung über die Abgabe von Hilfsmitteln (HVI) und der dazugehörigen **Hilfsmittel-Liste**:

Dort wird im Einzelnen ausgeführt, welches Hilfsmittel unter welchen Voraussetzungen gewährt wird. Die Hilfsmittel-Liste findet sich in der Gesamtextausgabe «Invalidenversicherung, Gesetz und Verordnungen».

Anspruch auf Hilfsmittel der IV haben Personen, **die das AHV-Alter (65/64) noch nicht erreicht haben**. Für den Anspruch auf Hilfsmittel für Personen im AHV-Alter vgl. Ziff. 3.

Hinweis: Personen, welche die AHV-Rente vorbeziehen (bei Männern ab 63, bei Frauen ab 62 möglich), haben keinen Anspruch auf IV-Hilfsmittel mehr (bzw. nur, wenn der Anspruch bereits zuvor entstanden ist: sog. Besitzstandgarantie).

Die Abgabe von Hilfsmitteln der IV erfolgt **unabhängig** davon, ob die IV für die **medizinische Behandlung** eines Leidens aufkommt. Einzige Ausnahme: Brillen, Kontaktlinsen, Zahnprothesen und Schuheinlagen werden nur dann übernommen, wenn die IV auch die entsprechende medizinische Behandlung bezahlt.

→ Art. 21, 21^{bis} IVG; Verordnung über die Abgabe von Hilfsmitteln durch die Invalidenversicherung (HVI)

b) Form der Abgabe

Hilfsmittel, deren Anschaffungskosten über Fr. 400.– liegen und die voraussichtlich auch für andere Versicherte Verwendung finden können, werden in der Regel **leihweise abgegeben**. Alle übrigen Hilfsmittel erhält die versicherte Person zu **Eigentum**.

Die IV kann der versicherten Person auch eine **Pauschale** für die Anschaffung eines Hilfsmittels zahlen.

Erwirbt die versicherte Person selber ein Hilfsmittel, so hat sie Anspruch auf **Ersatz der Kosten**, die der Versicherung bei eigener Anschaffung entstanden wären (bzw. auf jährliche Amortisationsbeiträge bei Motorfahrzeugen).

→ Art. 3, 3^{bis}, 8 HVI

c) Einfachheit und Zweckmässigkeit von Hilfsmitteln

Es besteht grundsätzlich nur Anspruch auf Hilfsmittel in einfacher und zweckmässiger Ausführung. Durch eine andere Ausführung bedingte Zusatzkosten muss die versicherte Person selber bezahlen.

Das EDI hat seit dem 1.1.2008 bei verschiedenen Hilfsmitteln **Pauschalvergütungsansätze** in der HVI festgelegt. Unklar ist zurzeit, ob im Einzelfall wie früher der Nachweis erbracht werden kann, dass ein zweckmässiges Hilfsmittel im Rahmen dieser Vergütungsansätze nicht zu erhalten ist, und die IV deshalb eine höhere Entschädigung zu entrichten hat.

→ Art. 2 HVI

d) Die Nebenkosten

Setzt der Gebrauch eines Hilfsmittels ein **besonderes Training** (z.B. Prothesentraining) voraus, so übernimmt die IV die Kosten.

Die IV übernimmt auch die Behebung von Abnutzungsschäden (**Reparaturkosten**), die Kosten von notwendigen Wiederanpassungen (z.B. bei Prothesen) sowie den Ersatz von Teilstücken.

Die IV gewährt an die **Betriebs- und Unterhaltskosten** einen Beitrag von maximal Fr. 485.– pro Jahr. Keine Vergütung von Betriebs- und Unterhaltskosten erfolgt bei Motorfahrzeugen.

→ Art. 7 HVI

e) Dienstleistungen Dritter

Versicherte haben Anspruch auf die Vergütung invaliditätsbedingter Kosten für Dienstleistungen, welche von Dritten erbracht werden und **anstelle eines Hilfsmittels** notwendig sind, um

- den Arbeitsweg zu überwinden (z.B. Übernahme von Taxikosten anstelle der Abgabe eines Motorfahrzeugs);

- den Beruf auszuüben (z.B. Vorlesen berufsnotwendiger Texte bei Blindheit anstelle der Abgabe von Ablesegeräten).

Die Vergütung von Dienstleistungen Dritter durch die IV ist betragsmässig **begrenzt**. Sie darf das Bruttoerwerbseinkommen der versicherten Person nicht übersteigen und beträgt maximal Fr. 1740.– pro Monat.

→ Art. 9 HVI

f) Ausländer

Hilfsmittel werden von der IV an Ausländer und Ausländerinnen nur abgegeben, wenn die betreffende Person im Zeitpunkt, da sie ein solches Hilfsmittel **erstmalig** objektiv benötigt hat, IV-versichert gewesen ist, d.h. Wohnsitz in der Schweiz gehabt hat (sog. **Versicherungsklausel**).

Ausländer aus Staaten, mit denen die Schweiz **kein Sozialversicherungsabkommen** abgeschlossen hat, müssen zu diesem Zeitpunkt bereits 1 Jahr Beiträge an die schweizerische AHV/IV bezahlt oder sich 10 Jahre hier aufgehalten haben. Bei Ausländern aus Staaten **mit einem Sozialversicherungsabkommen** ist die Karenzfrist entweder aufgehoben oder auf 1 Jahr festgelegt worden (zu den Staaten mit einem Sozialversicherungsabkommen vgl. Kap. 7.2, Ziff. 4a).

Die Versicherungsklausel darf allerdings aufgrund des Personenverkehrsabkommens zwischen der Schweiz und der EU den **Bürgern aus EU-Staaten und EFTA-Staaten**, welche als Erwerbstätige oder Studierende in der Schweiz Wohnsitz genommen haben, sowie ihren **Kindern** nicht mehr entgegengehalten werden: Diese haben unter den gleichen Voraussetzungen Anspruch auf ein Hilfsmittel wie Schweizer Bürger und Bürgerinnen.

→ Art. 6 Abs. 2 IVG

3. Die Leistungen der AHV

a) Grundsatz

Für in der Schweiz wohnhafte Altersrentenbezüger, die bereits vor Erreichen des AHV-Alters Anspruch auf ein **Hilfsmittel der IV** hatten, bleibt der Anspruch in Art und Umfang bestehen, solange die Voraussetzungen weiter erfüllt sind.

Für Personen, die jedoch **erst im AHV-Alter** erstmals ein Hilfsmittel benötigen, besteht ein Anspruch nur im Rahmen der «Verordnung über die Abgabe von Hilfsmitteln durch die Altersversicherung» (HVA) sowie der zugehörigen Hilfsmittel-Liste im Anhang. Diese Liste findet sich in der Gesamttextausgabe «AHV, Gesetz und Verordnung».

→ Art. 43^{ter} AHVG; HVA

b) Die Hilfsmittel im Einzelnen

Die **HVA-Liste** umfasst insgesamt 4 Hilfsmittelkategorien: Schuhwerk, Hilfsmittel für Defekte im Kopfbereich (Gesichtsepithesen, Perücken, Hörgeräte, Sprechhilfegeräte), Rollstühle und Lupenbrillen. Im Anhang wird im Einzelnen angeführt, unter welchen Voraussetzungen diese Hilfsmittel abgegeben werden und nach wie vielen Jahren eine Erneuerung jeweils möglich ist. Die AHV übernimmt allerdings immer nur 75 % der Hilfsmittelkosten; den Versicherten bleibt ein Selbstbehalt von 25 %.

4. Abgabe von Hilfsmitteln im Rahmen der EL

Anspruch auf Abgabe von Hilfsmitteln im Rahmen der EL haben:

- die Bezüger einer jährlichen Ergänzungsleistung;
- Personen, welche eine jährliche Ergänzungsleistung nur deshalb nicht beziehen, weil ihre anrechenbaren Einnahmen ihre anerkannten Ausgaben übersteigen. Sie erhalten Hilfsmittel zugesprochen, soweit deren Kosten den Betrag des Einnahmenüberschusses übersteigen.

Seit dem 1.1.2008 (Inkrafttreten des **NFA**) ist es Sache der **Kantone**, im Einzelnen festzulegen, welche **Hilfsmittel, Pflegehilfs- und Behandlungsgeräte** unter welchen Voraussetzungen von den Ergänzungsleistungen vergütet werden. Die Kantone bestimmen auch, ob die Hilfsmittel und Pflegehilfsgeräte leihweise oder zu Eigentum abgegeben werden und ob auch die Kosten für das Gebrauchstraining sowie die Reparatur-, Anpassungs- und Betriebskosten ersetzt werden.

→ Art. 14 ELG

5. Die Leistungen der Krankenversicherung

Die **Übernahme von Hilfsmitteln** gehört an sich **nicht** zu den Pflichtleistungen der Krankenkassen im Rahmen der **obligatorischen Krankenpflegeversicherung**. Allerdings figurieren in der Liste der von den Krankenkassen zu übernehmenden «Mittel und Gegenstände, die der Untersuchung und Behandlung dienen» (Anhang 2 der Krankenpflege-Leistungsverordnung) auch einzelne Hilfsmittel (wie z.B. Krücken, Orthesen, Prothesen der Extremitäten, Brust-Exoprothesen, Augenprothesen sowie Brillengläser und Kontaktlinsen). Die Krankenkassen haben für diese Hilfsmittel nur aufzukommen, wenn die IV nicht leistungspflichtig ist.



Der Beitrag für **Brillen und Kontaktgläser** wird seit dem 1.1.2011 nur noch in Spezialfällen (z.B. bei krankheitsbedingten Refraktionsänderungen im Falle eines Katarakts, bei Diabetes, Makulaerkrankungen, Augenmuskelerkrankungen oder Amblyopie) gewährt. Er variiert je nach Augenerkrankung zwischen Fr. 180.– und Fr. 630.–.

Verschiedene Kassen übernehmen Beiträge an Hilfsmittel im Rahmen von Zusatzversicherungen: Wer eine solche **Zusatzversicherung** abgeschlossen hat, tut gut daran, das **Reglement** einlässlich zu studieren.

→ Anhang 2 KLV

4.3 Einzelne Hilfsmittel

1. Prothesen

a) Definitive Fuss-, Bein-, Hand- und Armprothesen

Diese Prothesen werden von der **IV** inkl. unerlässliches Zubehör (wie z.B. Prothesenstrumpf) sowie notwendige Kleideränderungen übernommen. Die Abgabe erfolgt in **doppelter Garnitur**, die zweite Garnitur erst bei stabilisierten Verhältnissen.

Wer keinen Leistungsanspruch gegenüber der IV hat, erhält die Kosten von Fuss-, Bein-, Hand- und Armprothesen von der **Krankenkasse** vergütet, wobei in diesem Fall der Selbstbehalt von 10 % zulasten der versicherten Person geht.

b) Definitive Brust-Exoprothesen

Diese Prothesen werden von der **IV** in folgendem Rahmen finanziert: **Jährlich** kann ein Betrag von maximal Fr. 500.– (Fr. 900.– bei beidseitiger Versorgung) vergütet werden. Die Berechnung der Beitragslimite basiert auf folgenden Eckwerten: Fr. 400.– für die Prothese, Fr. 100.– für notwendiges Zubehör. Zum Erwerb einer teureren (Gummi-)Prothese kann der Höchstbetrag bis auf 3 Jahre im Voraus bezogen werden. Betreffend Brust-Endoprothesen vgl. Kap. 4.1, Ziff. 2a.

Wer keinen Leistungsanspruch gegenüber der IV hat, erhält die Kosten von Brust-Exoprothesen bis zum Betrag von Fr. 360.– pro Seite und Kalenderjahr von der **Krankenkasse** vergütet, wobei in diesem Fall der Selbstbehalt von 10 % zulasten der versicherten Person geht. Für Zubehör und spezielle Büstenhalter zur definitiven Brust-Exoprothese vergütet die Krankenkasse zusätzlich pro Jahr Fr. 90.–.

c) Augenprothesen

Die **IV** vergütet Augenprothesen aus Glas bis zum Maximalbetrag von Fr. 645.– sowie Augenprothesen aus synthetischem Material bis zum Maximalbetrag von Fr. 2000.–.

Besteht kein Anspruch gegenüber der IV, so hat die **Krankenkasse** die Kosten (maximal Fr. 580.–) zu übernehmen, wobei in diesem Fall ein Selbstbehalt von 10 % zulasten der versicherten Person geht.

d) Gesichtsepithesen

Die **IV** übernimmt individuell modellierte Ersatzstücke zum Bedecken von Gesichtsdefekten oder als Ersatz für fehlende Gesichtspartien wie Ohrmuschel-, Nasen- und Kieferersatzstücke, Augeneipithesen, Gaumenplatten u.ä.

Kieferersatzstücke, die ohne Operation oder Veränderung abnehmbar sind, werden von der IV nach chirurgischer Entfernung des Oberkiefer- und Unterkieferknochens voll übernommen.

Auch die **AHV** übernimmt Gesichtsepithesen (Kostenbeitrag 75 %).

2. Perücken

Perücken werden von der **IV** übernommen, wenn die äussere Erscheinung einer versicherten Person unvorteilhaft beeinträchtigt wird und damit eine psychische Belastung verbunden ist: Dies ist bei Männern nur dann der Fall, wenn die Haare als Folge einer akuten Krankheit bzw. ihrer Behandlung ausgefallen sind.

Die versicherte Person kann **Art und Anzahl** der anzuschaffenden Perücken selber bestimmen, wobei eine **Preislimite** von Fr. 1500.– als Höchstbetrag pro Kalenderjahr einschliesslich Färben, Reinigen und Reparaturen gilt. In diesem Kostenrahmen wird unter Umständen auch ein anderer Haar-Ersatz (z.B. Hair-Weaving) vergütet. Es können schliesslich auch die Kosten von Kopftüchern an Stelle einer Perücke vergütet werden.

Die **AHV** übernimmt ebenfalls die Kosten von Perücken, maximal aber Fr. 1000.– pro Jahr.

3. Stützkorsetts (Rumpforthesen)

Die **IV** übernimmt die Kosten von orthopädischen Stützkorsetts, sofern eine funktionelle Insuffizienz der Wirbelsäule mit erheblichen Rückenbeschwerden sowie klinisch und radiologisch nachweisbaren Veränderungen der Wirbelsäule vorliegt, die durch andere medizinische Massnahmen nur ungenügend zu beeinflussen ist. Die Abgabe kann in doppelter Ausführung erfolgen, die zweite Garnitur erst bei stabilisierten Verhältnissen (nach 3 Monaten).

Wer keinen Leistungsanspruch gegenüber der IV hat, erhält die Kosten der Rumpforthesen von der Krankenkasse vergütet, wobei in diesem Fall der Selbstbehalt von 10% zulasten der versicherten Person geht.

4. Sprechhilfegeräte

Die **IV** gibt Sprechhilfegeräte auf ärztliche Anordnung hin nach **Kehlkopfoperationen** zu Eigentum ab. Gebrauchstraining und Reparaturen gehen zulasten der IV.

Auch die **AHV** gibt solche Sprechhilfegeräte ab (Kostenbeitrag 75%), wobei die Kosten für Reparaturen, den Betrieb und ein allfälliges Gebrauchstraining nicht zulasten der Versicherung gehen. Die erneute Abgabe eines derartigen Geräts kann frühestens nach 5 Jahren erfolgen.

5. Rollstühle

a) Rollstühle ohne motorisierten Antrieb

Die **IV** gibt solche Rollstühle an nur beschränkt gehfähige Personen ab. Sie übernimmt die behinderungsbedingten Anpassungen und finanziert auch das notwendige Zubehör. Die IV finanziert in der Regel nur einen Fahrstuhl. Ein Zweitfahrstuhl kann jedoch abgegeben werden, wenn er für die behinderte Person eine unbedingte Notwendigkeit darstellt.

Auch die **AHV** finanziert die Abgabe von Rollstühlen bei Personen, die für die Fortbewegung voraussichtlich dauernd darauf angewiesen sind. Der Beitrag der AHV beträgt Fr. 900.– und kann höchstens alle 5 Jahre beansprucht werden. Bei invaliditätsbedingt notwendiger Spezialversorgung beträgt die Kostenbeteiligung Fr. 1840.–, bei zusätzlicher Notwendigkeit eines Antidekubituskissens Fr. 2200.–.

b) Elektrorollstühle

Die **IV** (nicht aber die AHV) übernimmt auch die Kosten von Elektrorollstühlen für Personen, die einen gewöhnlichen Fahrstuhl nicht bedienen und sich nur dank elektromotorischem Antrieb **selbstständig** fortbewegen können. Übernommen werden ebenfalls die Reparaturkosten inkl. Ersatz von Batterien. **Zwei** Elektrofahrräder werden in der Regel nur abgegeben, wenn der eine am Arbeitsplatz und der andere im Wohnbereich benötigt wird; ansonsten wird zusätzlich zu einem Elektrofahrrad bloss ein gewöhnlicher Rollstuhl abgegeben.

6. Elektrobetten

Elektrobetten (inkl. Aufziehbügel) werden von der **IV** nur an Personen abgegeben, die darauf angewiesen sind, um zu Bett zu gehen und aufzustehen (nicht jedoch an dauernd Bettlägerige). Vergütet wird der Kaufpreis eines Bettes bis zum Höchstbeitrag von Fr. 2500.–. Zusätzlich wird ein Beitrag von Fr. 250.– an die Kosten der Auslieferung gewährt.

Keine Finanzierung von Elektrobetten kennt die **AHV**. Eine Finanzierung ist bei Altersrentnern allenfalls über die **EL** möglich (vgl. Kap. 4.2, Ziff. 4b).

7. Hilfsmittel zur Durchführung der Körperhygiene

Die **IV** übernimmt **WC-Dusch- und -Trockenanlagen** sowie **Zusätze zu bestehenden Sanitäreinrichtungen**, falls eine Person ohne einen solchen Behelf nicht zur Durchführung der betreffenden Körperpflege fähig ist. Unter diese Hilfsmittel fallen auch **Badelifte**, die den Einstieg in die Badewanne ermöglichen: Diese werden von der IV auch dann finanziert, wenn die betroffene Person nur unwesentlich zur eigenen Körperhygiene beitragen kann und der Badelift vorwiegend zur Erleichterung der Hilfe von Drittpersonen dient.

4

Keine Finanzierung solcher Hilfsmittel kennt die **AHV**. Eine Finanzierung ist bei den Altersrentnern allenfalls über die **EL** möglich (vgl. Kap. 4.2, Ziff. 4b).

8. Arbeits- und Haushaltgeräte

Die **IV** übernimmt die Kosten von invaliditätsbedingt notwendigen Arbeits- und Haushaltgeräten sowie Zusatzeinrichtungen, Zusatzgeräte und Anpassungen für die Bedienung von Apparaten und Maschinen, falls die **Kosten erheblich** sind (d.h. Fr. 400.– übersteigen). Geräte für die **Haushaltführung** werden nur für Personen finanziert, die im Haushalt regelmässig (d.h. nicht nur punktuell) Verantwortung übernehmen.

Werden Geräte von der IV abgegeben, die auch eine gesunde Person in gewöhnlicher Ausführung benötigt, so muss sich die versicherte Person bis zu einem gewissen Grad an den Kosten beteiligen.

Weder die **AHV** noch die **EL** zahlen etwas an die Kosten von Arbeits- und Haushaltgeräten.

5. Übrige Rehabilitationsmassnahmen

5.1 Nicht medizinische Therapien

5.2 Berufliche Eingliederung

5.1 Nicht medizinische Therapien

1. Abgrenzung

In diesem Kapitel soll kurz dargestellt werden, in welchem Rahmen Therapien, die nicht medizinischer Art sind, von einer Sozialversicherung gedeckt werden können.

Unter den Begriff der medizinischen Therapien fallen all jene, die in der Regel entweder von einem Arzt selber oder auf dessen Anordnung von einer sog. medizinischen Hilfsperson erbracht werden (z.B. Physiotherapie, Psychotherapie).

Für die nicht medizinischen Therapien (z.B. Musiktherapie, Kunsttherapie, Heileurythmie) gibt es keine einheitliche begriffliche Umschreibung. In der IV ist früher von pädagogisch-therapeutischen Massnahmen gesprochen worden.

2. Die Leistungen der Kantone

Die IV ist bis Ende 2007 unter gewissen Voraussetzungen für die Kosten von **pädagogisch-therapeutischen Massnahmen** (z.B. heilpädagogische Früherziehung, Sprachheilbehandlung, Hörtraining und Ableseunterricht) bei Minderjährigen aufgekommen, und zwar unabhängig davon, ob ein Kind an einer Geburts- oder Krankheitsbehinderung leidet. Seit dem 1.1.2008 (Inkrafttreten des NFA) ist es Sache der **Kantone**, für die Finanzierung dieser Massnahmen zu sorgen. Sie haben dabei während einer Übergangszeit (2008–2010) mindestens die Leistungen zu gewähren, welche zuvor von der IV übernommen worden sind.

→ *bish. Art. 8–12 IVV*

3. Die Leistungen der Krankenversicherung

Die Krankenkassen dürfen die Kosten **ambulanter** nicht medizinischer Therapien im Rahmen der obligatorischen Krankenpflegeversicherung nicht übernehmen. Eine Übernahme im Rahmen von Zusatzversicherungen aufgrund reglementarischer Bestimmungen ist hingegen denkbar.

Werden nicht medizinische Therapien **im Rahmen eines Spitalaufenthaltes** durchgeführt, so findet eine indirekte Übernahme durch die Krankenkassen dann statt, wenn das Spital aufgrund eines Tarifvertrages für die Gesamtbehandlung eine **Tagespauschale** in Rechnung stellt.

Werden jedoch Therapien vom Spital gesondert in Rechnung gestellt (was etwa bei Privatspitälern üblich ist), so müssen die Krankenkassen im Rahmen der obligatorischen Krankenpflegeversicherung keine Leistungen erbringen. Denkbar ist demgegenüber, dass sie aus einer **Spitalzusatzversicherung** einen Beitrag leisten. Massgebend sind die reglementarischen Bestimmungen.

5.2 Berufliche Eingliederung

1. Grundsatz

a) Leistungspflicht der IV

Wenn infolge einer Krankheit, eines Unfalls oder einer Geburtsbehinderung berufliche Massnahmen notwendig werden, so kommt für deren Finanzierung als einzige Versicherung die **IV** infrage.

Berufliche Massnahmen übernimmt die IV unabhängig davon, ob eine Geburtsbehinderung vorliegt oder nicht (dies im Gegensatz zu den medizinischen Massnahmen).

b) Ausländerinnen und Ausländer

Ob auch Ausländerinnen und Ausländer Anspruch auf berufliche Massnahmen der IV haben, hängt davon ab, wann diese Massnahmen **erstmalig** objektiv notwendig geworden sind. In diesem Zeitpunkt muss die betreffende Person **Wohnsitz** in der Schweiz gehabt haben. Bei Ausländerinnen und Ausländern aus einer Reihe von Staaten, mit denen die Schweiz ein Sozialversicherungsabkommen abgeschlossen hat, genügt dies bereits, um einen Anspruch gegenüber der IV zu begründen. Bürger und Bürgerinnen anderer Vertragsstaaten müssen im massgebenden Zeitpunkt bereits mindestens **1 Jahr Beiträge** an die IV entrichtet haben oder **ununterbrochen 1 Jahr Aufenthalt** in der Schweiz gehabt haben. Dies gilt auch für anerkannte Flüchtlinge. Bei Bürgern und Bürgerinnen von Nichtvertragsstaaten gilt, dass sie im massgebenden Zeitpunkt bereits während **eines vollen Jahres Beiträge** an die IV entrichtet oder **10 Jahre ununterbrochen Aufenthalt in der Schweiz** gehabt haben müssen.

Zu den Staaten mit einem Sozialversicherungsabkommen vgl. Kap. 7.2, Ziff. 4a.

Hinweis: Die Versicherungsklausel darf den **Bürgern aus EU-Staaten und EFTA-Staaten**, welche als Erwerbstätige oder als Studierende in der Schweiz Wohnsitz genommen haben, sowie ihren **Kindern** nicht mehr entgegengehalten werden: Diese haben unter den gleichen Voraussetzungen Anspruch auf berufliche Massnahmen der IV wie Schweizer Bürger und Bürgerinnen.

→ Art. 6 Abs. 2 IVG; Art. 9 Abs. 3 IVG

2. Berufsberatung und Arbeitsvermittlung

a) Zuständigkeit

Für die Berufsberatung und Arbeitsvermittlung sind die Berufsberater und Berufsberaterinnen der **IV-Stellen** verantwortlich.

Wer sich für berufliche Massnahmen interessiert, sollte sich möglichst **frühzeitig bei der IV-Stelle anmelden**, damit die nötigen Schritte rechtzeitig eingeleitet werden können. Ist eine IV-Anmeldung erfolgt, so prüft die IV-Stelle rasch und ohne umfassende Vorabklärung der medizinischen und versicherungsmässigen Voraussetzungen, welche beruflichen Massnahmen, insbesondere auch im Hinblick auf die Aufrechterhaltung eines gefährdeten Arbeitsplatzes, nötig sind (sog. **Frühintervention**). Diese Massnahmen werden in der Regel aufgrund eines Assessments mit Zielvereinbarungen festgelegt. Die Frühinterventionsphase endet, sobald die üblichen Abklärungen erfolgt sind und eigentliche Eingliederungsmassnahmen verfügt werden können.

→ Art. 7d IVG, Art. 1^{sexies}–1^{septies} IVV

b) Berufsberatung

Es besteht einerseits Anspruch auf berufliche Beratung durch die Berufsberater und Berufsberaterinnen der IV. Andererseits finanziert die IV im Rahmen der Berufsberatung auch **Abklärungsaufenthalte** in spezialisierten Eingliederungsstätten (in der Regel bis zu 3 Monaten). Während dieser stationären Abklärungen besteht Anspruch auf ein **IV-Taggeld** (vgl. Kap. 6.6).

→ Art. 15 IVG

c) Arbeitsvermittlung

Behinderte Personen, denen die Fortsetzung ihrer beruflichen Tätigkeit aus gesundheitlichen Gründen nicht mehr im bisherigen Rahmen möglich ist, haben Anspruch auf **aktive Unterstützung bei der Arbeitssuche** durch die Berufsfachleute der IV. Sie können von diesen auch **begleitende Beratung** im Hinblick auf die **Aufrechterhaltung eines bestehenden Arbeitsplatzes** beanspruchen.

Kann eine Stelle vermittelt werden, so gewährt die IV während der Einarbeitungszeit im neuen Betrieb während maximal 6 Monaten einen **Einarbeitungszuschuss**, falls die behinderte Person während der Einarbeitungszeit noch nicht die volle Leistung erbringen kann.

Sind am neuen Arbeitsplatz behinderungsbedingt **Hilfsmittel** nötig, so übernimmt die IV diese Kosten ebenfalls (vgl. hierzu Kap. 4.2).

→ Art. 18 Abs. 1, Art. 18a IVG; Art. 6^{ter} IVV

3. Erstmalige Ausbildung und Umschulung**a) Grundsatz**

Die IV übernimmt grundsätzlich die **behinderungsbedingten Mehrkosten** im Rahmen der beruflichen Eingliederung. Es werden dabei zwei Fälle unterschieden:

- Im Rahmen der **erstmaligen beruflichen Ausbildung** von Frühbehinderten übernimmt die IV bloss die **Mehrkosten** (weil auch Nichtbehinderte hier gewisse Kosten haben).
- Ist jedoch eine berufliche **Umschulung** einer bereits erwerbstätigen Person nötig, so übernimmt die IV die **gesamten Kosten** (weil die gesamten Kosten behinderungsbedingt sind).

b) Erstmalige berufliche Ausbildung

Die IV übernimmt die invaliditätsbedingten **Mehrkosten** (z.B. Transportkosten; Unterkunft und Verpflegung, wenn die Ausbildung in einer Eingliederungsstätte erfolgen muss; besondere Schulkosten, wenn eine gewöhnliche Lehre nicht möglich ist).

Als erstmalige berufliche Ausbildung gilt jede Art von Anlehre, Berufslehre, Besuch einer Mittel-, Fach- oder Hochschule inkl. notwendige Vorbereitungskurse. Nicht darunter fällt der Besuch von Berufswahlschulen.

Die IV übernimmt auch die invaliditätsbedingten Mehrkosten bei einer **beruflichen Weiterbildung** im bisherigen oder in einem anderen Berufsfeld, sofern diese geeignet und angemessen ist und dadurch die Erwerbsmöglichkeiten voraussichtlich erhalten oder verbessert werden können. Eine solche Kostenübernahme ist auch dann möglich, wenn an sich eine berufliche Tätigkeit im erlernten Beruf nach wie vor aus gesundheitlichen Gründen möglich wäre.

Falls während der erstmaligen beruflichen Ausbildung behinderungsbedingt ein **Erwerbsausfall** in Kauf genommen werden muss (z.B. kein Lehrlingslohn), so hat die betreffende Person Anspruch auf ein **kleines Taggeld** (vgl. Kap. 6.6, Ziff. 2c). Kein Taggeldanspruch besteht während der beruflichen Weiterbildung.

→ Art. 16 IVG

c) Umschulung

Die IV übernimmt die **gesamten Kosten** einer invaliditätsbedingten Umschulung: Schulgelder und Schulmaterialien, Transportkosten, Kosten für auswärtige Verpflegung und Unterkunft u.a.m.

Eine Umschulung wird übernommen, wenn

- die bisherige oder eine andere Tätigkeit aus gesundheitlichen Gründen **nicht mehr möglich oder zumutbar** ist. Praxisgemäss werden Verdiensteinbussen bis zu 20% in den meisten Fällen noch als zumutbar betrachtet;
- die vorgesehene Umschulung **geeignet** ist, die Erwerbsfähigkeit längerfristig wieder teilweise oder ganz herzustellen;
- die Massnahme als **verhältnismässig** erscheint (vernünftiges Kosten-Nutzen-Verhältnis). Es besteht dabei grundsätzlich Anspruch auf Umschulung auf einen Beruf, der dieselben Verdienstmöglichkeiten wie der bisherige eröffnet.

Eine Umschulung wird von der IV nur finanziert, wenn die IV-Stelle die Massnahme vorgängig gutgeheissen hat. Das Vorgehen sollte deshalb unbedingt in **Absprache mit den Berufsberatern und Berufsberaterinnen der IV** festgelegt werden.

Während einer Umschulung besteht nicht nur Anspruch auf Kostenersatz, sondern auch auf ein **IV-Taggeld** (vgl. dazu Kap. 6.6).

→ Art. 17 IVG; Art. 6 IVV

6. Erwerbsausfall/Taggelder

6.1 Arbeitsrecht: Kündigung

6.2 Arbeitsrecht: Lohnfortzahlung bei Arbeitsunfähigkeit

6.3 Arbeitsrecht: Informationspflicht

6.4 Krankentaggeld: Versicherungsdeckung

6.5 Krankentaggeld: Voraussetzungen, Höhe und Dauer des Anspruchs

6.6 IV-Taggeld

6.1 Arbeitsrecht: Kündigung

1. Kündigungsfristen

Für Arbeitgeber und Arbeitnehmer dürfen keine verschiedenen Kündigungsfristen festgesetzt werden; ist dies geschehen, gilt für beide Parteien die längere Frist.

Falls nichts anderes schriftlich vereinbart worden ist, kann ein Arbeitsverhältnis laut **Obligationenrecht (OR)** nach Ablauf der Probezeit wie folgt gekündigt werden:

- im 1. Dienstjahr mit einer Frist von einem Monat auf das Ende eines Monats,
- im 2. bis 9. Dienstjahr mit einer Frist von zwei Monaten auf das Ende eines Monats,
- ab 10. Dienstjahr mit einer Frist von drei Monaten auf das Ende eines Monats.

Längere Kündigungsfristen gelten, falls dies von den Parteien **schriftlich vereinbart** worden ist oder falls ein anwendbarer **Gesamtarbeitsvertrag** oder **Normalarbeitsvertrag** längere Fristen vorsieht.

Eine Kündigung muss spätestens am letzten Tag des Monats bei der **Gegenpartei eingetroffen** sein, damit die Frist am ersten Tag des darauffolgenden Monats zu laufen beginnt.

→ Art. 335–335c OR

2. Kündigungs-Sperrfristen

Eine Kündigung ist nicht zulässig, wenn ein Arbeitnehmer oder eine Arbeitnehmerin ohne eigenes Verschulden durch Krankheit oder Unfall **ganz oder teilweise arbeitsunfähig** ist, und zwar während der folgenden Sperrfristen:

- im 1. Dienstjahr während 30 Tagen,
- im 2. bis 5. Dienstjahr während 90 Tagen,
- ab 6. Dienstjahr während 180 Tagen.

Liegen verschiedene Unfälle oder Krankheiten vor, so beginnt die Kündigungs-Sperrfrist für jede Arbeitsunfähigkeit neu zu laufen. Dies gilt jedoch nicht, wenn dieselbe Krankheit im Sinne eines Rückfalls zu erneuter Arbeitsunfähigkeit führt.

Alle Kündigungen, die **während** dieser Sperrfrist durch einen Arbeitgeber ausgesprochen werden, sind **ungültig**: Sie haben keine Wirkung und müssen nach Ablauf der Sperrfrist wiederholt werden.

Ist eine Kündigung **vor Beginn einer Sperrfrist** (d.h. vor Beginn einer Arbeitsunfähigkeit) ausgesprochen worden, reicht aber das Ende der Kündigungsfrist noch in die Sperrfrist, so bleibt die Kündigung zwar gültig, aber die Kündigungsfrist **verlängert** sich um die Dauer der Arbeitsunfähigkeit (max. um die Dauer der Sperrfrist). Dies gilt allerdings nur, falls das Arbeitsverhältnis vom **Arbeitgeber** gekündigt worden ist.

Hinweis: Einzelne **Gesamtarbeitsverträge** sehen vor, dass bei Arbeitsunfähigkeit so lange nicht gekündigt werden darf, als der Arbeitnehmer oder die Arbeitnehmerin von der Kollektivversicherung ein Taggeld zugute hat.

Achtung: Die Kündigungs-Sperrfristen bei Krankheit sagen noch nichts darüber aus, ob während dieser Zeit auch Anspruch auf Lohn besteht (vgl. hierzu Kap. 6.2).

→ Art. 336c OR

3. Kündigung durch Arbeitnehmer

Arbeitgeber legen immer wieder Arbeitnehmern und Arbeitnehmerinnen, deren Leistung aus gesundheitlichen Gründen nachlässt, nahe, das Arbeitsverhältnis **selber zu kündigen**. Es wird dafür ein besonders günstiges Arbeitszeugnis in Aussicht gestellt.

Eine solche Kündigung kann nur dann empfohlen werden, wenn eine neue Stelle bereits **schriftlich zugesichert** ist. Sonst resultieren nur Nachteile, und zwar in Bezug auf

- die **Arbeitslosenversicherung**: Mögliche Einstellung in der Anspruchsberechtigung wegen selbstverschuldeter Arbeitslosigkeit,
- die **Krankentaggeld-Versicherung**: Frühzeitige Beendigung des kollektiven Versicherungsschutzes (vgl. hierzu Kap. 6.4),
- die **Invalidenversicherung** und die **Pensionskasse**: Unklarheiten, ob die Beendigung des Arbeitsverhältnisses aus gesundheitlichen Gründen zwingend war.

4. Fristlose Entlassung

Unverschuldete Arbeitsunfähigkeit oder nachlassende Leistungen eines Arbeitnehmers oder einer Arbeitnehmerin infolge einer Krankheit sind niemals ein Grund für eine fristlose Entlassung: In diesem Fall muss unverzüglich schriftlich gegen die Entlassung protestiert und Schadenersatz geltend gemacht werden.

Gerechtfertigt ist eine fristlose Entlassung hingegen, wenn das Vertrauensverhältnis derart verletzt ist, dass dem Arbeitgeber die Fortsetzung des Arbeitsverhältnisses **nicht mehr zugemutet werden darf**. Dies ist z.B. der Fall, wenn ein Arbeitnehmer oder eine Arbeitnehmerin wiederholt unentschuldig vom Arbeitsplatz fernbleibt und dieses Verhalten auch nach entsprechender Verwarnung fortsetzt.

→ Art. 337 OR

6.2 Arbeitsrecht: Lohnfortzahlung bei Arbeitsunfähigkeit

1. Grundsatz

Wenn im Einzelarbeitsvertrag oder im Gesamtarbeitsvertrag keine längere Lohnfortzahlung vorgesehen ist und der Arbeitgeber auch keine Krankentaggeldversicherung abgeschlossen (und mindestens zur Hälfte finanziert) hat, welche ein Taggeld von mindestens 80 % für eine längere Dauer vorsieht, ist die gesetzliche Regelung von Art. 324a OR anwendbar.

→ Art. 324b OR

2. Die gesetzliche Regelung

a) Der Gesetzeswortlaut

Sofern das Arbeitsverhältnis mehr als 3 Monate gedauert hat oder für mehr als 3 Monate eingegangen worden ist, ist der Arbeitgeber verpflichtet, bei krankheitsbedingter Arbeitsunfähigkeit den Lohn im 1. Jahr für 3 Wochen und nachher für eine «angemessene längere Zeit» zu entrichten. Die Gerichte haben diese Bestimmung in unterschiedlichen Skalen präzisiert, welche in den einzelnen Kantonen der Schweiz zur Anwendung gelangen. Diese unterschiedliche Praxis ist zwar mehrfach kritisiert worden, gilt aber bis auf Weiteres nach wie vor.

→ Art. 324a OR

b) Basler, Berner und Zürcher Skala

«Basler Skala»

Dienstdauer:	Lohnauszahlung:
im 1. Jahr	3 Wochen
über 1 bis 3 Jahre	2 Monate
über 3 bis 10 Jahre	3 Monate
über 10 bis 15 Jahre	4 Monate

über 15 bis 20 Jahre	5 Monate
über 20 Jahre	6 Monate

«Berner Skala»

Dienstdauer:	Lohnauszahlung:
im 1. Jahr	3 Wochen
im 2. Jahr	1 Monat
im 3. und 4. Jahr	2 Monate
im 5. bis 9. Jahr	3 Monate
im 10. bis 14. Jahr	4 Monate
im 15. bis 19. Jahr	5 Monate
im 20. bis 24. Jahr	6 Monate
im 25. bis 29. Jahr	7 Monate
im 30. bis 34. Jahr	8 Monate
im 35. bis 39. Jahr	9 Monate

«Zürcher Skala»

Dienstdauer:	Lohnauszahlung:
während des 1. Jahres	3 Wochen
während des 2. Jahres	8 Wochen
während des 3. Jahres	9 Wochen
während des 4. Jahres	10 Wochen
während des 5. Jahres	11 Wochen
während des 6. Jahres	12 Wochen
während des 7. Jahres	13 Wochen
während des 8. Jahres	14 Wochen
während des 9. Jahres	15 Wochen
während des 10. Jahres	16 Wochen
während des 11. Jahres	17 Wochen

während des 12. Jahres	18 Wochen
während des 13. Jahres	19 Wochen
während des 14. Jahres	20 Wochen
während des 15. Jahres	21 Wochen

Welche dieser 3 Skalen am jeweiligen Arbeitsort massgebend ist, erfährt man beim örtlich zuständigen Arbeits- oder Zivilgericht.

c) Anwendungsfragen

Sämtliche Absenzen im selben Dienstjahr werden **zusammengezählt**. Im nächsten Dienstjahr beginnt der Anspruch auf Lohnfortzahlung von Neuem.

Ob sich der Anspruch auf Lohnfortzahlung bei **teilweiser Arbeitsunfähigkeit** verlängert (z.B. bei 50%-Arbeitsunfähigkeit verdoppelt), ist in der Praxis umstritten. Die herrschende Lehre bejaht dies, das Bundesgericht hat sich aber noch nicht dazu geäussert.

Die Lohnfortzahlung umfasst den **gesamten** Lohn inkl. regelmässiger Nacht- und Dienstzulagen, Trinkgelder, Provisionen.

3. Schadenersatzpflicht des Arbeitgebers

In Arbeitsverträgen und vor allem in Gesamtarbeitsverträgen wird der Arbeitgeber häufig verpflichtet, eine **Krankentaggeldversicherung abzuschliessen**. Tut er dies nicht und wird ein Arbeitnehmer oder eine Arbeitnehmerin für längere Zeit arbeitsunfähig, so kann vom Arbeitgeber Schadenersatz in der Höhe des entgangenen Taggeldes verlangt werden.

Dasselbe gilt, wenn der Arbeitgeber zwar eine Krankentaggeldversicherung abgeschlossen hat, diese jedoch einen Vorbehalt wegen vorbestehender Leiden errichtet, und der Arbeitgeber in keiner Weise über die Möglichkeit des eingeschränkten Versicherungsschutzes informiert hat.

6.3 Arbeitsrecht: Informationspflicht

Verliert eine Person ihre bisherige Stelle, so wird sie sich in aller Regel um eine neue Anstellung bewerben, soweit dies die gesundheitlichen Verhältnisse zulassen. Es stellt sich dabei die Frage, wieweit eine solche Person **verpflichtet** ist, im Anstellungsgespräch sowie bei Vertragsabschluss über bestehende oder vergangene gesundheitliche Beeinträchtigungen zu **informieren**.

1. Fragen des Arbeitgebers

Stellt ein Arbeitgeber konkret die Frage nach bestehenden oder vergangenen gesundheitlichen Beeinträchtigungen, so ist diese im Prinzip **wahrheitsgetreu zu beantworten**. Einzig über zurückliegende Krankheiten, bei denen keine ernsthafte Rückfallgefahr besteht, braucht nicht Auskunft gegeben zu werden.

Wer eine Krankheit trotz entsprechender Frage verschweigt, begeht eine Täuschung. Er bzw. sie muss, wenn die Sache später auskommt, damit rechnen, dass der Arbeitgeber das Arbeitsverhältnis kündigt oder (in krassen Fällen) den Vertrag sofort auflöst.

Rechtlich umstritten ist, ob der Arbeitgeber die Anstellung vom Ergebnis einer **ärztlichen Untersuchung** abhängig machen darf. Allerdings werden Bewerber und Bewerberinnen, die sich weigern, sich einer Untersuchung zu unterziehen, die gewünschte Stelle praktisch kaum erhalten.

→ Art. 28, 320 OR

2. Information ohne entsprechende Fragen

Von sich aus müssen Bewerber im Anstellungsgespräch nur **ernsthafte** Beschwerden nennen, die geeignet sind, die Erfüllung des Arbeitsvertrages in wesentlichen Teilen zu beeinträchtigen.



Eine Informationspflicht besteht dann, wenn sich eine Krebskrankheit in einem akuten Zustand befindet und kurzfristig mit einer (erneuten) Arbeitsunfähigkeit gerechnet werden muss; nicht aber dann, wenn die letzte Operation 6 Monate zurückliegt und gute Hoffnung besteht, dass es zu keinem Rückfall kommt.



Personen mit einem insulinbehandelten Diabetes dürfen gewisse Berufe nicht ausüben, bei der eine Fremdgefährdung durch eine Hypoglykämie (Unterzuckerung) sehr gross ist (z.B. Buschauffeur, Kranführer, Ambulanzfahrer). Wer solche Arbeiten nicht verrichten darf, von welchen er annehmen muss, dass sie Bestandteil des Arbeitsvertrags sind, hat beim Anstellungsgespräch auf seine gesundheitlichen Einschränkungen hinzuweisen. Keine Informationspflicht besteht demgegenüber, wenn sich ein Diabetiker, der seine Arbeit mehrmals täglich zur Blutzuckermessung kurz unterbrechen muss, um eine Bürostelle bewirbt; dennoch empfiehlt es sich, den Arbeitgeber darüber zu informieren, allerspätestens beim Arbeitsantritt.

Verschweigt jemand trotz bestehender Auskunftspflicht eine Krankheit, so muss, falls die Sache später auskommt, mit einer **Kündigung** oder gar einer einseitigen **sofortigen Vertragsauflösung** wegen Irrtums oder Täuschung gerechnet werden.

→ Art. 20, 28, 320 OR

6.4 Krankentaggeld: Versicherungsdeckung

1. Die Versicherer

Für die Rechtsstellung der versicherten Person ist entscheidend, ob eine Taggeldversicherung den Regeln des Sozialversicherungs- oder des Privatversicherungsrechts untersteht. Es ist deshalb in jedem Einzelfall zu prüfen, welche rechtlichen Bestimmungen (KVG oder Versicherungsvertragsgesetz) massgebend sind.

a) Die freiwillige Taggeldversicherung im Sinne des KVG

Die **Krankenkassen**, welche die obligatorische Krankenpflegeversicherung betreiben, haben auch eine freiwillige Taggeldversicherung im Sinne von Art. 67–77 KVG anzubieten. Das Gesetz sagt allerdings nicht, bis zu welcher Höhe ein Taggeld unter diesem Titel versichert zu werden braucht: Die meisten Krankenkassen bieten bloss ein beschränktes Taggeld (z.B. bis Fr. 35.– pro Tag) im Rahmen des KVG an.

Freiwillig ist die Taggeldversicherung insofern, als niemand gesetzlich verpflichtet ist, sich gegen die Folgen eines Erwerbsausfalls bei Krankheit zu versichern. **Nicht freiwillig** ist die Versicherung jedoch insofern, als alle Personen mit Wohnsitz oder einer Erwerbstätigkeit in der Schweiz das Recht haben, zu gleichen Bedingungen eine solche Taggeldversicherung abzuschliessen.

→ Art. 13 Abs. 2, 67 und 68 KVG; Art. 109 KVV

b) Die privatversicherungsrechtliche Taggeldversicherung

Wenn **private Versicherungsgesellschaften** eine Taggeldversicherung durchführen, so untersteht diese den Regeln des Versicherungsvertragsrechts: Es steht den Versicherern grundsätzlich frei, ob sie mit einer bestimmten Person einen solchen Versicherungsvertrag abschliessen wollen oder nicht (Grundsatz der Privatautonomie); sie können (mit wenigen Ausnahmen) die Modalitäten der Versicherung im Rahmen der Police und der allgemeinen Versicherungsbedingungen nach Belieben gestalten.

Aber auch den **Krankenkassen** steht es frei, zusätzlich zur freiwilligen Taggeldversicherung nach KVG eine Taggeldversicherung nach dem Versicherungsvertragsrecht (sog. **Zusatzversicherung**) anzubieten.

→ Art. 12 Abs. 2 KVG; Versicherungsvertragsgesetz (VVG)

2. Abschluss der Versicherung

a) Einzelversicherung

Jede Person, die bei einer **Krankenkasse** im Rahmen des **KVG** (vgl. Ziff. 1a) eine Einzel-Taggeldversicherung abschliessen will, hat ein Recht auf den Beitritt zur Versicherung im Rahmen des durch das Reglement umschriebenen Angebots.

Die Krankenkasse kann den Beitritt nicht wegen erhöhten gesundheitlichen Risikos verweigern (ausser eine Person habe bereits das 65. Altersjahr zurückgelegt); sie kann jedoch

- Krankheiten, die bei der Aufnahme bestehen (oder frühere Krankheiten, die erfahrungsgemäss zu Rückfällen führen können), durch einen **5-jährigen Vorbehalt** von der Versicherung ausschliessen: Der Vorbehalt ist nur gültig, wenn er von der Kasse schriftlich mitgeteilt wird und die vorbehaltene Krankheit präzise bezeichnet;
- die Prämien nach dem **Eintrittsalter** (nicht aber nach dem Geschlecht) abstufen.

Wer bei einer **Versicherungsgesellschaft** oder einer Krankenkasse im Rahmen des **Privatversicherungsrechts** (vgl. Ziff. 1b) eine Einzel-Taggeldversicherung abschliessen will, muss damit rechnen, dass der Versicherer sich umfassend nach dem Gesundheitszustand erkundigt und je nach Ergebnis der Abklärungen den **Versicherungsabschluss verweigert** oder vorbestehende Krankheiten mit einem zeitlich unbegrenzten **Vorbehalt** von der Versicherung ausschliesst (vgl. Kap. 2.3, Ziff. 1c). Die Prämien werden nach dem Risiko (Alter, Geschlecht) abgestuft.

Der Abschluss einer Einzel-Taggeldversicherung empfiehlt sich für alle Personen, die nicht im Rahmen einer Kollektiv-Versicherung über einen genügenden Versicherungsschutz verfügen: Es sind dies insbesondere **Selbstständigerwerbende**, vereinzelt aber auch Arbeitnehmer und Arbeitnehmerinnen, vorab in Kleinbetrieben.

→ Art. 68–69 KVG; Art. 4 ff. VVG

b) Kollektivversicherung

Die Taggeldversicherung ist in der Schweiz auch für **Arbeitnehmer und Arbeitnehmerinnen** vom Gesetz her **nicht obligatorisch**: Viele Arbeitgeber werden jedoch im Rahmen von **Gesamtarbeitsverträgen** verpflichtet, ein Krankentaggeld zu versichern; andere Firmen verpflichten sich wiederum im Rahmen von Einzelarbeitsverträgen hierzu, wobei die Prämie in der Regel von Arbeitgebern und Arbeitnehmern hälftig getragen wird.

Das Versicherungsverhältnis wird in diesen Fällen durch einen **Kollektivversicherungsvertrag** zwischen dem Arbeitgeber einerseits und einer Krankenkasse oder einer Versicherungsgesellschaft andererseits begründet. In diesen Kollektivversicherungsverträgen wird in aller Regel festgehalten, dass die Arbeitnehmer versichert sind, solange das Arbeitsverhältnis andauert. Mit der **Beendigung des Arbeitsverhältnisses endet in der Regel der Versicherungsschutz**.

Hinweis: Handelt es sich um eine Taggeldversicherung nach den Regeln des KVG, so endet selbst bei bestehender Arbeitsunfähigkeit die Leistungspflicht des Versicherers mit dem Ende des Versicherungsverhältnisses (zur Aufrechterhaltung des Versicherungsschutzes vgl. Ziff. 3 und 4). Anders verhält es sich bei Taggeldversicherungen, welche den Regeln des VVG unterstellt sind (was heute üblich ist): Enthalten die Versicherungsbedingungen nichts Gegenteiliges, so muss das Taggeld für eine bestehende Arbeitsunfähigkeit auch nach Ende des Arbeitsverhältnisses weiter aus der Kollektivversicherung entrichtet werden.

Die Versicherung von Personen mit einer **vorbestehenden Krankheit** ist im Rahmen der Kollektivversicherungsverträge sehr unterschiedlich geregelt: Einzelne Verträge verzichten

generell auf Vorbehalte, andere wiederum sehen individuelle Vorbehalte für einzelne Arbeitnehmer nach entsprechender gesundheitlicher Abklärung vor oder gewähren bloss reduzierte Leistungen, wenn eine Person infolge einer bei Versicherungseintritt vorbestehenden Krankheit arbeitsunfähig wird.

Hinweis: Arbeitnehmer und Arbeitnehmerinnen haben ein Interesse sowie ein Recht zu erfahren, bei welchem Versicherer die Firma die Kollektivversicherung abgeschlossen hat, ob es sich hierbei um eine **Krankenkasse** oder eine **Versicherungsgesellschaft** handelt und welches die Versicherungskonditionen sind. Die Arbeitgeber sind verpflichtet, die entsprechenden Informationen zu liefern und auf Wunsch ein Exemplar des massgebenden **Reglementes** oder der massgebenden **allgemeinen Versicherungsbedingungen (AVB)** abzugeben.

3. Übertritt in die Einzelversicherung

Arbeitnehmer und Arbeitnehmerinnen, die einen Betrieb verlassen, ohne eine neue Erwerbstätigkeit aufzunehmen, oder die zu einer Firma wechseln, welche keine (oder eine wesentlich schlechtere) Kollektiv-Taggeldversicherung abgeschlossen hat, können grundsätzlich das Gesuch um **Übertritt von der Kollektiv- in die Einzelversicherung** stellen. Die rechtlichen Grundlagen für das Übertrittsrecht sind allerdings nicht überall dieselben; entscheidend ist, ob die Kollektiv-Taggeldversicherung nach den Bestimmungen des KVG betrieben oder (in der Praxis häufiger) nach den Bestimmungen des Versicherungsvertragsgesetzes durchgeführt wird.

a) Übertrittsrecht nach KVG

Krankenkassen, die die Taggeldversicherung nach den Regeln des KVG (vgl. Ziff. 1a) betreiben, sind verpflichtet, aus der Kollektivversicherung austretende Versicherte über die Möglichkeit des Übertritts in die Einzelversicherung **schriftlich aufzuklären**. Das Übertrittsrecht ist dann innert 3 Monaten nach Erhalt der Mitteilung geltend zu machen. Kommt eine Kasse ihrer Aufklärungspflicht nicht nach, so bleibt der Kollektivversicherungsschutz aufrechterhalten.

Wer in die Einzelversicherung übertritt, muss von der Kasse zu denselben Bedingungen versichert werden, die bereits in der Kollektivversicherung bestanden. Die Kasse darf dabei **keine neuen Vorbehalte** gesundheitlicher Art anbringen; sie kann höchstens bereits bestehende Vorbehalte bis zu deren Ablauf weiterführen.

Wünscht die übertretende Person allerdings den Versicherungsschutz zu verbessern (z.B. Versicherung eines **höheren Taggeldes**, Verzicht auf einen in der Kollektivversicherung vorgesehenen Aufschub der Taggeldleistungen), so kann die Kasse frei entscheiden, ob sie der Erhöhung zustimmen oder allenfalls einen Vorbehalt anbringen will.

Die Voraussetzungen für einen Übertritt in die Einzelversicherung sind somit optimal geregelt. Die **Prämien** muss nun allerdings die übertretende Person selber berappen, und die sind bisweilen recht hoch. Dennoch: Wer gesundheitlich beeinträchtigt ist und mit der Möglichkeit einer Arbeitsunfähigkeit rechnen muss, tut gut daran, die Aufrechterhaltung des Versicherungsschutzes zu prüfen; für Arbeitsunfähige gilt dies ohnehin.

→ Art. 71 KVG

b) Übertrittsrecht nach Versicherungsvertragsrecht

Diejenigen Versicherer, die die Taggeldversicherung nach den Regeln des VWG (vgl. Ziff. 1b) durchführen, sind von Gesetzes wegen ebenfalls verpflichtet, **arbeitslos** gewordenen Arbeitnehmern und Arbeitnehmerinnen den Übertritt in die Einzelversicherung zu **ermöglichen**. Sie haben auch die Pflicht, dafür zu sorgen, dass die versicherte Person über ihr Recht zum Übertritt in die Einzelversicherung aufgeklärt wird, wobei in diesen Fällen ebenfalls eine 3-monatige Frist zur Geltendmachung des Übertritts besteht.

Die Taggeldversicherer gewähren im Übrigen dieses Übertrittsrecht auch aufgrund ihrer Versicherungsbedingungen, wobei der Antrag dann in der Regel innert 30 Tagen gestellt werden muss. Die privaten Versicherer unterstehen allerdings nicht generell einer Aufklärungspflicht: Ist die Übertrittsfrist einmal verpasst, so kann die betroffene Person nur noch auf den Goodwill der Ver-

sicherungsgesellschaft hoffen oder versuchen, ihren bisherigen Arbeitgeber wegen mangelnder Information zu belangen. Auch die privaten Versicherungsgesellschaften gewährleisten in aller Regel die Weiterversicherung im bisherigen Umfang und verzichten auf die Möglichkeit, neue **gesundheitliche Vorbehalte** anzubringen. Von diesem Prinzip finden sich allerdings im «Kleingedruckten» (AVB) einzelner weniger Gesellschaften bedauerlicherweise immer noch Ausnahmen, welche es der Gesellschaft beispielsweise erlauben, bei Übertritt für gewisse Krankheiten Vorbehalte anzubringen, welche schon bei der Aufnahme in die Kollektivversicherung bestanden, für die damals aber mangels Gesundheitsprüfung auf einen Vorbehalt verzichtet worden ist.

Hinweis: Ist eine Person während der Dauer des Kollektiv-Versicherungsverhältnisses arbeitsunfähig geworden, so kann sie häufig das Taggeld auch nach Ende des Arbeitsverhältnisses weiter beziehen (vgl. Ziff. 2b). In diesem Fall macht ein Übertritt in die Einzelversicherung keinen Sinn. Ob eine Fortsetzung der Leistungspflicht auch ohne Übertritt in die Einzelversicherung besteht, sollte rechtzeitig (d.h. vor Ende des Arbeitsverhältnisses) abgeklärt werden!

→ Art. 100 Abs. 2 VWG

c) Übertritt bei Wohnsitzverlegung ins Ausland

Unbefriedigend ist die Rechtslage für jene Versicherten, die nach Beendigung des Arbeitsverhältnisses ihren Wohnsitz ins Ausland verlegen wollen: Sie haben in aller Regel **keine Möglichkeit**, ihren Versicherungsschutz gegen einen krankheitsbedingten Erwerbsausfall durch Übertritt in die Einzelversicherung aufrechtzuerhalten: Bei den **Krankenkassen** gilt das Territorialprinzip, d.h., die Leistungen werden grundsätzlich nicht ins Ausland transferiert; und auch in den allgemeinen Versicherungsbedingungen der **privaten Versicherer** findet sich regelmässig die Einschränkung des Übertrittsrechts auf Personen mit Wohnsitz in der Schweiz.

4. Übertritt in andere Kollektivversicherung

Es gibt Situationen, bei denen eine Person im Grunde kein Interesse an einem Übertritt in die Einzelversicherung hat: Dies ist der Fall, wenn sie ohne wesentlichen Unterbruch in eine neue

Firma eintritt, welche für ihre Arbeitnehmer ebenfalls in ähnlichem Umfang eine Kollektiv-Taggeldversicherung abgeschlossen hat. Die Frage stellt sich dann, ob die Person, die bisher vorbehaltlos versichert gewesen ist, riskieren muss, dass ihr wegen eines in der Zwischenzeit eingetretenen Gesundheitsschadens bei der neuen Versicherung wieder ein Vorbehalt angebracht wird.

a) Wechsel des Versicherers gemäss KVG

In jenen Fällen, in denen die Taggeldversicherung nach den Regeln des KVG betrieben wird (vgl. Ziff. 1a), verbietet es das Gesetz dem neuen Versicherer, beim Wechsel neue Vorbehalte anzubringen; einzig bisherige Vorbehalte können bis zum Ablauf der ursprünglichen Frist weitergeführt werden. Sind beim bisherigen Versicherer bereits Taggelder bezogen worden, so können sie vom neuen Versicherer auf die Dauer der Bezugsberechtigung angerechnet werden.

→ Art. 70 KVG

b) Freizügigkeitsabkommen

In jenen Fällen, in denen die Regeln des KVG nicht anwendbar sind, ist das Prinzip der **vollen Freizügigkeit** nur bedingt gewährleistet. Wohl gibt es **Freizügigkeitsabkommen**, welche die privaten Versicherer im Rahmen der PKU (Vereinigung privater Kranken- und Unfallversicherer) untereinander oder über das KSK (Konkordat der Schweizerischen Krankenkassen) mit den Krankenkassen abgeschlossen haben: Diese Abkommen verpflichten den neuen Kollektivversicherer, Arbeitnehmer und Arbeitnehmerinnen nach einem Stellenwechsel ohne neue Berücksichtigung des Gesundheitszustandes zu versichern; einzig bestehende Vorbehalte dürfen bis zu deren Ablauf weitergeführt werden. Im Einzelfall werden diese Abkommen jedoch häufig nicht befolgt. Dann ist den betroffenen Versicherten zu empfehlen, nicht nur den neuen Kollektivversicherer an seine Verpflichtungen gemäss Abkommen zu erinnern, sondern gleichzeitig auch den bisherigen Versicherer von den auftretenden Schwierigkeiten in Kenntnis zu setzen. Sollten sich die beiden Versicherer nicht einig werden, so kann die versicherte Person verlangen, dass der Streit durch den im Abkommen vorgesehenen Schiedsrichter entschieden wird.

6.5 Krankentaggeld: Voraussetzungen, Höhe und Dauer des Anspruchs

1. Arbeitsunfähigkeit als Voraussetzung

Der Anspruch auf ein Taggeld entsteht, wenn eine versicherte Person arbeitsunfähig geworden ist.

a) Begriff der Arbeitsunfähigkeit

Arbeitsunfähigkeit ist die durch einen Gesundheitsschaden bedingte **Unfähigkeit, zumutbare Arbeit** zu verrichten.

In der ersten Phase einer Krankheit wird Arbeitsunfähigkeit angenommen, wenn einer Person ärztlich attestiert wird, dass sie ihre **bisherige berufliche Tätigkeit** nicht mehr ausüben kann. Dauert eine Krankheit länger (z.B. mehr als ein halbes Jahr) und ist zudem eine Rückkehr in den Beruf aus gesundheitlichen oder anderen Gründen unwahrscheinlich, so wird der versicherten Person im Sinne der **Schadenminderungspflicht** zugemutet, auch eine Arbeit ausserhalb des bisherigen Berufs zu suchen. Die Versicherung hat die betroffene Person darauf hinzuweisen und für einen Berufswechsel eine **angemessene Frist** (praxisgemäss 3 bis 5 Monate) einzuräumen. Danach kann die Arbeitsunfähigkeit aufgrund der zumutbaren Tätigkeiten auf dem gesamten infrage kommenden Arbeitsmarkt beurteilt werden.

Bei länger dauernder Arbeitsunfähigkeit darf die Krankenkasse verlangen, dass sich die versicherte Person bei der IV zum **Leistungsbezug anmeldet**. Sie darf zudem die ärztlich attestierte Arbeitsunfähigkeit durch ihren Vertrauensarzt überprüfen lassen.

→ Art. 6 ATSG

b) Grad der Arbeitsunfähigkeit

Die Krankenkassen, welche die Taggeldversicherung nach den Regeln des KVG («freiwillige Taggeldversicherung») durchführen, haben das Taggeld ab einer **Arbeitsunfähigkeit von 50%** zu gewähren. Auch die übrigen Versicherer gewähren das Taggeld in aller Regel ab einer Arbeitsunfähigkeit von 50%. Eher selten wird das Taggeld bereits bei geringerer Arbeits-

unfähigkeit (z.B. 25 %) ausbezahlt: Massgebend sind diesbezüglich das Reglement bzw. die Versicherungsbedingungen des Versicherers.

→ Art. 72 Abs. 2 KVG

2. Höhe des Taggeldes

a) Kollektivversicherung

In der Kollektivversicherung wird das versicherte Taggeld in aller Regel als Prozentsatz des Lohnes definiert: Üblicherweise beträgt es 80 % des Lohnes, eher selten sind 90 % oder 100 %.

b) Einzelversicherung

In der Einzelversicherung entspricht das Taggeld dem vereinbarten Frankenbetrag, der für jeden Tag Arbeitsunfähigkeit (im Gegensatz zur Arbeitslosenversicherung inkl. Samstag und Sonntag) geschuldet ist. Dies gilt auch, wenn jemand von einer Kollektiv- in eine Einzelversicherung übertritt: Das versicherte Taggeld entspricht dann in der Regel 80 % des letzten Monatslohnes geteilt durch 30.

c) Kürzung wegen Überversicherung

Die **Krankenkassen**, welche die Taggeldversicherung nach den Regeln des KVG («freiwillige Taggeldversicherung») durchführen, haben das Taggeld so weit zu kürzen, als es allein oder zusammen mit den Leistungen anderer Versicherer (IV, Pensionskasse) den durch die Arbeitsunfähigkeit verursachten mutmasslich entgangenen Verdienst oder den Wert der verunmöglichten Arbeitsleistung übersteigt (**Verbot des Versicherungsgewinns**).

Zu beachten ist im Zusammenhang mit der Überversicherungsberechnung, dass der Erwerbsausfall sich jährlich mindestens im Ausmass der teuerungsbedingten Lohnanpassung vergrössert. Wird das Taggeld einer Krankenkasse infolge Überversicherung gekürzt, so **verlängert** sich dafür die Bezugsdauer.

Versicherer, welche die Taggeldversicherung nach den Regeln des **Privatversicherungsrechts** betreiben, unterstehen keinen gesetzlichen Kürzungsvorschriften: Sie können das Taggeld ungekürzt gewähren; sie können aber auch kürzen, ohne dass sich deswegen die Bezugsdauer verlängert (was heute üblich ist). Massgebend sind das jeweilige Reglement bzw. die allgemeinen Versicherungsbedingungen.

→ Art. 72 Abs. 1 und 5, Art. 78 Abs. 2 KVG; Art. 122 KVV

3. Dauer des Anspruchs

a) Beginn des Anspruchs

Das Taggeld ist im Normalfall **ab dem 3. Tag** nach dem Tag der Erkrankung geschuldet.

Der Leistungsbeginn kann allerdings sowohl in der Einzelversicherung als auch in der Kollektivversicherung (gegen eine entsprechende Prämienermässigung) aufgeschoben werden (**«aufgeschobenes Taggeld»**). Die versicherte Person hat den Erwerbsausfall in der Einzelversicherung dann bis zum Anspruchsbeginn selber zu tragen, soweit er nicht anderweitig gedeckt ist (Arbeitslose erhalten z.B. das Arbeitslosentaggeld bei Arbeitsunfähigkeit während 30 Tagen weiter); in der Kollektivversicherung hat der Arbeitgeber den Lohn bis zum Beginn des Taggeldanspruchs in aller Regel zu übernehmen.

b) Dauer des Anspruchs

Die **Krankenkassen**, welche die Taggeldversicherung nach den Regeln des KVG («freiwillige Taggeldversicherung») durchführen, haben das vereinbarte Taggeld von Gesetzes wegen während **720 Tagen innerhalb von 900 aufeinanderfolgenden Tagen** zu gewähren. Dies gilt auch im Falle von bloss **teilweiser Arbeitsunfähigkeit** mit entsprechend gekürztem Taggeld. In diesem Fall bleibt aber der Versicherungsschutz für die restliche Arbeitsfähigkeit auch nach dem Bezug von 720 Taggeldern erhalten.

Versicherer, welche die Taggeldversicherung nach den Regeln des **Privatversicherungsrechts** betreiben, sind demgegenüber frei, die Dauer des Taggeldanspruchs nach Belieben festzulegen. Massgebend sind die Police und die Versicherungsbedingungen bzw. das Reglement.

→ Art. 72 Abs. 3 und 4 KVG

c) Verlängerung der Bezugsdauer

Bei **Krankenkassen**, welche die Taggeldversicherung nach den Regeln des KVG («freiwillige Taggeldversicherung») durchführen, verlängert sich die Bezugsdauer, wenn die Kasse das Taggeld **infolge Überversicherung kürzt**. Der Anspruch dauert in diesem Fall fort, bis die Summe von 720 vollen versicherten Taggeldern bezogen ist.

Versicherer, welche die Taggeldversicherung nach den Regeln des **Privatversicherungsrechts** betreiben, sind demgegenüber von Gesetzes wegen nicht verpflichtet, den Taggeldanspruch bei bloss teilweiser Arbeitsunfähigkeit oder bei Kürzungen zu verlängern. Massgebend ist die Regelung im jeweiligen Reglement bzw. in den Versicherungsbedingungen.

→ Art. 72 Abs. 5 KVG

6.6 IV-Taggeld

1. Wer hat Anspruch auf ein IV-Taggeld?

Grundsätzlich haben Personen, die infolge von Abklärungs- und Eingliederungsmassnahmen der IV verhindert sind, einer Arbeit nachzugehen, Anspruch auf ein Taggeld der IV; im Einzelnen wird das Taggeld unter folgenden Voraussetzungen gewährt:

a) Während einer IV-Abklärung

Dauert eine IV-Abklärungsmassnahme (vgl. Kap. 5.2) mindestens 2 aufeinanderfolgende Tage lang, so besteht für die Dauer der Abklärung Anspruch auf ein IV-Taggeld.

→ Art. 17 IVV

b) Während einer IV-Eingliederung

Während der Dauer einer IV-Eingliederungsmassnahme (z.B. Umschulung, vgl. Kap. 5.2) besteht Anspruch auf ein IV-Taggeld, sofern die versicherte Person an mindestens 3 Tagen innerhalb eines Monats in Eingliederung steht.

Nicht nur für die **Eingliederungstage**, sondern auch für die **dazwischen liegenden Tage** werden IV-Taggelder gewährt, wenn die versicherte Person in ihrer gewohnten Tätigkeit mindestens 50% arbeitsunfähig ist.

→ Art. 22 IVG; Art. 17^{bis} IVV

c) Während Wartezeiten

Es besteht auch Anspruch auf ein IV-Taggeld für die Wartezeit bis zum Beginn einer **erstmaligen beruflichen Ausbildung** oder **Umschulung**, sofern die versicherte Person während dieser Zeit zu **mindestens 50 %** arbeitsunfähig ist. Der Anspruch beginnt, sobald die IV-Stelle festgestellt hat, dass eine solche Eingliederungsmassnahme angezeigt ist.

Das Wartezeit-Taggeld kann für all jene eine grosse Hilfe sein, die keinen Anspruch auf ein Krankentaggeld haben. Wenn eine Umschulung infrage kommt, sollte deshalb die IV-Anmeldung so rasch wie möglich erfolgen.

Kein Wartezeit-Taggeld wird allerdings entrichtet, wenn sich eine Umschulungsmassnahme einzig aus gesundheitlichen Gründen verzögert (z.B. Krankheits-Rückfall).

→ Art. 18, 19 IVV

d) Einarbeitung

Wird ein Arbeitsplatz im Rahmen einer **Arbeitsvermittlung** gefunden (vgl. Kap. 5.2), so kann die IV für die Dauer der Einarbeitung (bis zu 6 Monate lang) einen **Einarbeitungszuschuss** entrichten. Voraussetzung ist, dass die Einführung am neuen Arbeitsplatz aus gesundheitlichen Gründen in einem Mass erschwert ist, das über den üblichen Einführungsschwierigkeiten liegt. Der Einarbeitungszuschuss ersetzt seit dem 1.1.2008 (Inkrafttreten der 5. IVG-Revision) das frühere Einarbeitungstaggeld.

→ Art. 18a IVG, Art. 6^{ter} IVV

2. Bemessung des IV-Taggeldes

a) Grundsatz

Ausgegangen wird vom Erwerbseinkommen, das die betreffende Person durch die **zuletzt voll ausgeübte Tätigkeit** erzielt hat oder (falls diese schon länger zurückliegt) heute in ihrem Beruf erzielen würde. Das Taggeld wird wie folgt berechnet:

- Die **Grundentschädigung** beträgt 80 % des obgenannten Einkommens, höchstens aber Fr. 277.– pro Tag. Versicherte in erstmaliger beruflicher Ausbildung, die das 20. Altersjahr erreicht haben, erhalten ein Taggeld von Fr. 103.80 pro Tag.
- Zu dieser Grundentschädigung kommt ein **Zuschlag** von Fr. 7.– pro Tag für jedes **Kind**. Grundentschädigung und Kinderzuschläge dürfen jedoch zusammen den Betrag von Fr. 346.– pro Tag nicht übersteigen.

→ Art. 23–24 IVG; Art. 21–21^{octies} IVV

b) Kürzungen

Übt eine versicherte Person während der Eingliederung eine **Erwerbstätigkeit** aus, so wird das Taggeld gekürzt, soweit es zusammen mit dem erzielten Verdienst das «letzte» Erwerbseinkommen übersteigt.

Eine Kürzung erfolgt ebenfalls, wenn Grundentschädigung und Kinderzuschläge zusammen das entgangene Erwerbseinkommen übersteigen.

Schliesslich erfolgt auch eine Kürzung, wenn die IV während einer Eingliederung **vollständig für die Verpflegung aufkommt**, und zwar um 10 % des Taggeldes (höchstens aber um Fr. 10.– pro Tag) bei Versicherten mit Unterhaltspflichten gegenüber Kindern, und um 20 % des Taggeldes (höchstens aber um Fr. 20.– pro Tag) bei allen anderen Versicherten.

→ Art. 24 IVG; Art. 21^{septies}–21^{octies} IVV

c) «Kleines» Taggeld

Versicherte in erstmaliger beruflicher Ausbildung (vgl. Kap. 5.2) erhalten bloss ein «kleines» Taggeld. Dieses beträgt Fr. 34.60 pro Tag. Von diesem Taggeld wird ein allfällig während der Ausbildung erzielter Lohn abgezogen; ebenfalls erfolgt ein Abzug von 20% des Taggeldes (höchstens aber Fr. 20.– pro Tag), wenn die IV während der Eingliederung die Verpflegungskosten vollumfänglich übernimmt.

Falls jemand ohne Gesundheitsschaden die erstmalige berufliche Ausbildung **bereits abgeschlossen hätte** (in der Regel mit 20 Jahren), beträgt das «kleine» Taggeld Fr. 103.80 pro Tag. Hinzu kommt allenfalls noch ein Zuschlag von Fr. 7.– pro Kind.

→ *Art. 24 Abs. 3 IVG; Art. 22 IVV*

7. Invalidenrenten/ Ergänzungsleistungen

7.1 Invaliditätsbemessung

7.2 IV-Renten

7.3 Invalidenrenten der Pensionskassen

7.4 Ergänzungsleistungen

7.1 Invaliditätsbemessung

1. Invaliditätsbegriff

a) Gesetzliche Definition

In der IV wird unter «Invalidität» die durch einen **körperlichen, geistigen oder psychischen Gesundheitsschaden** verursachte länger dauernde Erwerbsunfähigkeit verstanden.

Bei Personen, die auch ohne gesundheitliche Beeinträchtigung keiner Erwerbstätigkeit nachgehen würden (z.B. **Hausfrauen/Hausmänner**), entspricht die «Invalidität» der durch einen körperlichen, geistigen oder psychischen Gesundheitsschaden verursachten länger dauernden Unfähigkeit, die gewohnte Tätigkeit weiter auszuüben.

→ Art. 7, 8 ATSG; Art. 4, 5 IVG

b) Welche Gesundheitsschäden sind relevant?

Abgrenzungsschwierigkeiten ergeben sich vor allem bei **psychischen Krankheiten**, insbesondere bei depressiven Entwicklungen und Schmerzverarbeitungsstörungen. In diesen Fällen hat ein Facharzt oder eine Fachärztin darzulegen, ob und allenfalls in welchem Ausmass der versicherten Person eine Arbeit auf dem allgemeinen Arbeitsmarkt noch zugemutet werden kann oder nicht. Eine Invalidität wird nicht anerkannt, wenn bloss soziokulturelle und psychosoziale Schwierigkeiten im Vordergrund stehen; haben diese jedoch zu einer eigenständigen fachärztlich diagnostizierten psychischen Krankheit geführt, so kann dieser gemäss gerichtlicher Praxis durchaus Invaliditätswert zukommen.



Das Eidg. Versicherungsgericht hat bezüglich der **somatoformen Schmerzstörungen** (131 V 50), der **Fibromyalgie** (132 V 65), des **Chronic Fatigue Syndroms** und der HWS-Verletzung (**Schleudertrauma**) ohne organisch nachweisbare Funktionsausfälle (136 V 279) eine strenge Praxis entwickelt. Bei diesen Leiden gilt die Vermutung, dass sie mit zumutbarer Willensanstrengung überwunden werden können, sodass sie in der Regel keine Invalidität begründen. Nur ausnahmsweise wird eine Invalidität anerkannt, nämlich dann, wenn ein **psychiatrisches Zusatz-**



leiden (Komorbidität) vorliegt, welches die willentliche Schmerzüberwindung verunmöglicht, oder wenn mehrere andere vom Gericht entwickelte Kriterien von einer gewissen Intensität erfüllt sind (wie z.B. chronische körperliche Begleiterkrankungen, ein mehrjähriger Verlauf mit unveränderter oder sich verschlechternder Symptomatik, ein sozialer Rückzug in allen Belangen des Lebens oder unbefriedigende Behandlungsergebnisse trotz konsequent durchgeführter Therapie bei guter Kooperation des Patienten oder der Patientin).

In solchen Fällen wird praktisch nie auf die Einschätzungen der behandelnden Ärzte abgestellt, sondern es werden in aller Regel **Gutachten** bei spezialisierten Gutachterstellen eingeholt.

Das Bundesgericht hat allerdings auch Folgendes festgehalten (135 V 201, 135 V 215): Ist aufgrund der früheren weniger strengen Praxis einer Person mit einer somatoformen Schmerzstörung oder einer Fibromyalgie eine Rente gewährt worden, so kann diese Rente nicht mit Hinweis auf die veränderte Praxis oder auf die neuen Bestimmungen der 5. IVG-Revision wieder aufgehoben werden. Eine Rentenaufhebung ist nur zulässig, wenn sich die tatsächlichen Verhältnisse (insb. der Gesundheitszustand) erheblich verändert haben.

c) Erwerbsunfähigkeit

Ein Gesundheitsschaden führt erst dann zu einer Invalidität, wenn er die **Erwerbsfähigkeit** (bzw. die Arbeitsfähigkeit im gewohnten Tätigkeitsbereich) während **längerer Dauer** (d.h. während mehr als einem Jahr) **beeinträchtigt**.

Zwischen Gesundheitsschaden und Erwerbsunfähigkeit muss ein **Kausalzusammenhang** bestehen: Es werden **ausschliesslich** die Folgen der **gesundheitlichen** Beeinträchtigung für die Annahme einer Erwerbsunfähigkeit berücksichtigt. Andere Faktoren wie wirtschaftliche Gründe (Arbeitslosigkeit) oder persönliche Gründe (mangelnde Bildung, Sprache, schlechte Arbeitsmoral) fallen ausser Betracht.

→ Art. 7, 8 ATSG

d) Invaliditätsbegriff in der 2. Säule

Der Invaliditätsbegriff ist im BVG **derselbe** wie im IVG: Im Bereich des BVG-Obligatoriums gelten somit die gleichen Grundsätze wie in der IV.

Die Pensionskassen können allerdings in ihren Statuten und Reglementen die «Invalidität» weniger streng definieren als im Gesetz, indem sie z.B. bereits die Unfähigkeit, den **bisherigen** Beruf auszuüben, als Invalidität bezeichnen, und nicht erst die Erwerbsunfähigkeit auf dem ganzen Arbeitsmarkt: Solche Definitionen finden sich z.B. bei öffentlichen Versicherungskassen.

Andererseits können die Pensionskassen dort, wo sie **überobligatorische** Leistungen anbieten, die «Invalidität» in ihren Reglementen noch strenger definieren.

→ Art. 23 BVG

2. Bemessung des Invaliditätsgrades

a) Die Wahl der Bemessungsmethode in der IV

Massgebend für die Wahl der Bemessungsmethode ist, was die versicherte Person ohne gesundheitliche Beeinträchtigung mit überwiegender Wahrscheinlichkeit tun würde:

- Wäre sie **voll erwerbstätig**, so kommt die Methode des Einkommensvergleichs zur Anwendung (vgl. unten b).
- Wäre sie **nicht erwerbstätig** (z.B. Haushalt führend), so kommt die Methode des Betätigungsvergleichs zur Anwendung (vgl. unten c).
- Wäre sie **teilweise erwerbstätig** und würde daneben einem Aufgabenbereich (z.B. Haushalt) nachgehen, so kommt die gemischte Methode zur Anwendung (vgl. unten d).

b) Methode des Einkommensvergleichs

Der Invaliditätsgrad ergibt sich durch Gegenüberstellung des hypothetischen Einkommens ohne gesundheitliche Beeinträchtigung (sog. **Valideneinkommen**: was würde die versicherte Person ohne ihre Krankheit heute verdienen?) einerseits und des zumutbaren **Invalideneinkommens** (was kann sie nach Durchführung der möglichen Eingliederungsmassnahmen unter Annahme eines ausgeglichenen Arbeitsmarktes zumutbarerweise noch verdienen?) andererseits.

Beispiel:

■ Valideneinkommen	Fr. 5000.– pro Monat
■ Zumutbares Invalideneinkommen	Fr. 2000.– pro Monat
■ Invaliditätsgrad	60 %
(= Verminderung der Erwerbsfähigkeit)	

Bei **Frühbehinderten**, die wegen ihrer gesundheitlichen Beeinträchtigung gar keine genügenden beruflichen Kenntnisse erwerben konnten, wird als **Valideneinkommen** das durchschnittliche Arbeitnehmereinkommen in der Schweiz eingesetzt. Dies entspricht:

- Fr. 53 200.– bei unter 21-Jährigen
- Fr. 60 800.– bei unter 25-Jährigen
- Fr. 68 400.– bei unter 30-Jährigen
- Fr. 76 000.– ab 30 Jahre

→ Art. 28 Abs. 2 IVG; Art. 25, 26 IVV

c) Methode des Betätigungsvergleichs

Der Invaliditätsgrad entspricht der Behinderung der versicherten Person in ihrem Tätigkeitsbereich (z.B. Haushaltführung, Kindererziehung, nicht entlohnte karitative Einsätze). Die Bemessung erfolgt aufgrund einer Erhebung durch eine Abklärungsperson der IV unter Benützung eines Standard-Fragebogens.

→ Art. 27 IVV

d) Gemischte Methode

Bei Personen, die ohne gesundheitliche Beeinträchtigung teilweise erwerbstätig und teilweise Haushalt führend wären, werden beide Methoden kombiniert.

Beispiel:

- Frau X wäre als Gesunde 20 % erwerbstätig und 80 % Haushalt führend
- Sie ist jetzt vollständig erwerbsunfähig; das ergibt 20 % Invalidität
- Sie ist im Haushalt zu 25 % behindert; das ergibt 20 % Invalidität (25 % von 80 %)
- Invaliditätsgrad somit 40 % (20 % + 20 %)

→ Art. 27^{bis} IVV

e) Invaliditätsbemessung in der beruflichen Vorsorge

Dort, wo die Invalidität aufgrund des BVG oder des Reglements der Pensionskasse **gleich wie in der IV** definiert ist (vgl. vorne Ziff. 1d), ist die Pensionskasse an die Bemessung des Invaliditätsgrades durch die IV **gebunden**, ausser sie könne nachweisen, dass die IV einen offensichtlichen Fehlentscheid gefällt hat. Die Bindung entfällt allerdings dann, wenn die IV-Verfügung der Pensionskasse nicht rechtzeitig zugestellt worden ist und diese deshalb keine Möglichkeit zur Anfechtung erhalten hat.

Für die Pensionskasse ist im Übrigen immer nur die Beeinträchtigung in der **Erwerbsfähigkeit** massgebend; der Invaliditätsgrad bemisst sich somit allein nach der Methode des Einkommensvergleichs.

Hat die Pensionskasse im **überobligatorischen** Bereich die Invalidität **anders als im BVG definiert**, so erfolgt die Invaliditätsbemessung aufgrund der entsprechenden reglementarischen Bestimmungen.

7.2 IV-Renten**1. Rentenstufen und Rentenhöhe****a) Rentenstufen**

Die IV gewährt eine

- **ganze Invalidenrente** bei einem Invaliditätsgrad von mindestens 70 %;
- **Dreiviertelrente** bei einem Invaliditätsgrad von mindestens 60 %;
- **halbe Invalidenrente** bei einem Invaliditätsgrad von mindestens 50 %;
- **Viertelrente** bei einem Invaliditätsgrad von mindestens 40 %.

Die **Dreiviertelrente** ist erst auf den 1.1.2004 eingeführt worden. Wer vor diesem Zeitpunkt bei einem Invaliditätsgrad von mindestens 66,66 % eine ganze Rente erworben hatte und am 1.1.2004 bereits 50-jährig gewesen ist, erhält die ganze Rente weiter ausbezahlt (Besitzstandsgarantie).

Zur Bemessung des Invaliditätsgrades vgl. Kap. 7.1.

→ Art. 28 Abs. 2 IVG

b) Vollrente oder Teilrente?

Generell entsteht ein Rentenanspruch seit dem 1.1.2008 (Inkrafttreten der 5. IVG-Revision) nur, wenn die versicherte Person **beim Eintritt der Invalidität** (d.h. beim Ablauf der 1-jährigen Wartezeit, vgl. Ziff. 2a) bereits während **mindestens 3 Jahren AHV/IV-Beiträge** entrichtet hat. Ist diese Mindestbeitragszeit nicht erfüllt, so entfällt der Anspruch trotz Invalidität.

Hinweis: Beitragszeiten, welche von Schweizer Bürgern und Bürgerinnen oder von Staatsangehörigen der EU oder EFTA in einem EU- oder EFTA-Staat zurückgelegt worden sind, werden an die Mindestbeitragszeit angerechnet.

Hat eine versicherte Person seit ihrem 20. Altersjahr ohne Unterbruch jährlich Beiträge an die AHV/IV geleistet, so steht ihr im Invaliditätsfall eine **Vollrente** zu. Dasselbe gilt für Ehefrauen, die als Nichterwerbstätige während der Ehedauer von der Beitragspflicht befreit gewesen sind: Ihnen werden die entsprechenden Jahre wie Beitragsjahre angerechnet.

Weist eine versicherte Person jedoch **Beitragslücken** auf, so erhält sie bloss eine Teilrente. Entsprechend dem Verhältnis der effektiven Beitragsjahre zur vollen Beitragszeit bemisst sich die Teilrente im Verhältnis zur Vollrente.

Beitragslücken finden sich bei Personen, welche vorübergehend im Ausland gewohnt haben und sich dabei nicht freiwillig bei der AHV/IV weiterversichert haben, sowie bei Ausländerinnen und Ausländern, die erst nach dem 20. Altersjahr in die Schweiz eingereist sind (vgl. hierzu weiter hinten Ziff. 4c).

→ Art. 36 IVG; Art. 29^{bis} AHVG

c) Höhe der ordentlichen Renten

Die ordentlichen einfachen Vollrenten liegen in folgenden Bereichen:

■ Ganze Invalidenrente	Fr. 1160.– bis Fr. 2320.–
■ Dreiviertelsrente	Fr. 870.– bis Fr. 1740.–
■ Halbe Invalidenrente	Fr. 580.– bis Fr. 1160.–
■ Viertelsrente	Fr. 290.– bis Fr. 580.–

Ob eine versicherte Person die Minimal- oder Maximalrente oder eine solche im Zwischenbereich erzielt, hängt von ihrem **durchschnittlichen Jahreseinkommen** ab, das sie seit dem 20. Altersjahr erzielt hat und auf dem sie Beiträge entrichtet hat, sowie von allfälligen Erziehungs- und Betreuungsgutschriften.

→ Art. 37 IVG; Art. 30 ff. AHVG; Art. 34 AHVG

d) Kinderrenten, Plafonierung der Renten von Eheleuten

Verheiratete Bezüger und Bezügerinnen einer Invalidenrente haben bis Ende 2007 unter bestimmten Voraussetzungen eine **«Zusatzrente für den Ehegatten»** erhalten. Im Rahmen der 5. IVG-Revision sind diese Zusatzrenten ersatzlos **aufgehoben** worden (keine Besitzstandsgarantie).

Invalide Frauen und Männer haben Anspruch auf eine **Kinderrente** für jedes Kind im Betrage von 40 % ihrer Rente. Diese Kinderrente wird mindestens bis zum 18. Altersjahr des Kindes ausgerichtet. Steht das Kind dann noch in Ausbildung, so wird sie bis zum Ausbildungsabschluss bezahlt, längstens aber bis zum 25. Altersjahr des Kindes.

Verheiratete Personen haben grundsätzlich je einen individuellen Rentenanspruch. Die Summe der Renten eines Ehepaars darf allerdings den Betrag von Fr. 3480.– nicht überschreiten (sog. **«Plafonierung»**).

→ Art. 35 IVG; Art. 35 AHVG

e) Ausserordentliche Renten

Anspruch auf eine ausserordentliche Invalidenrente haben **Frühbehinderte**, die vor dem 20. Altersjahr invalid geworden sind. Ihre Rente beträgt fix Fr. 1547.– (bei ganzen Renten). Die ausserordentliche Rente gelangt allerdings nur bei Wohnsitz und Aufenthalt in der Schweiz zur Auszahlung.

→ Art. 42 AHVG, 39–40 IVG

2. Beginn des Rentenanspruchs

a) Erstmöglicher Rentenanspruch

Der Rentenanspruch beginnt frühestens mit der Vollendung des **18. Altersjahres**.

Seit dem 1.1.2008 (Inkrafttreten der 5. IVG-Revision) entsteht der Rentenanspruch **frühestens 6 Monate nach der IV-Anmeldung**.

Er entsteht zudem erst, wenn die versicherte Person **während eines Jahres** ohne wesentlichen Unterbruch durchschnittlich mindestens zu 40 % arbeitsunfähig gewesen ist (sog. Wartezeit). Diese Wartezeit wird unterbrochen (und beginnt wieder von vorne zu laufen), sobald eine kranke Person für mindestens 30 Tage voll arbeitsfähig geschrieben wird.

Hinweis: Damit die Wartezeit bei wechselndem Krankheitsverlauf nicht immer von Neuem unterbrochen wird (und der Rentenbeginn dadurch in weite Ferne rückt), muss den Ärzten und Ärztinnen empfohlen werden, unsichere Arbeitsaufnahmen als **«Arbeitsversuche»** zu bezeichnen oder bloss eine teilweise Arbeitsfähigkeit (z.B. 80 %) zu attestieren.

Hinweis: Selbst wenn der Rentenanspruch frühestens nach einem Jahr beginnt, sollte die IV-Anmeldung bereits früher erfolgen, damit allfällige berufliche Eingliederungsmassnahmen vorher abgeklärt werden können (vgl. hierzu Kap. 5.2 und Kap. 6.6). Sie sollte, auch wenn keine beruflichen Massnahmen in Betracht fallen, in jedem Fall allerspätestens im sechsten Monat einer Arbeitsunfähigkeit erfolgen.

→ Art. 28 Abs. 1, 29 IVG

b) Erhöhung des Invaliditätsgrades

Erhöht sich der Invaliditätsgrad (z.B. derjenige eines Viertelsrentners auf über 50 % oder derjenige der Bezügerin einer halben Rente auf über 60 %), so wird die Rente erhöht, sobald die betreffende Veränderung des Invaliditätsgrades 3 Monate gedauert hat. Das Revisionsgesuch muss in diesem Fall möglichst rasch bei der IV-Stelle eingereicht werden.

→ Art. 41 IVG; Art. 87 ff. IVV

3. Rentenkürzungen

In früheren Jahren sind die IV-Renten des Öfters gekürzt worden, wenn eine Person die Invalidität **grob-fahrlässig** verursacht oder verschlimmert hat (z.B. bei Lungen- oder Kehlkopfkrebs im Zusammenhang mit jahrelangem **Nikotinkonsum**).

Solche Kürzungen sind nicht mehr zulässig. Hingegen kann die Rente nach wie vor gekürzt werden, wenn die Invalidität durch ein Vergehen (wie Fahren in angetrunkenem Zustand) verursacht worden ist.

→ Art. 21 Abs. 1 ATSG

4. Ausländerinnen und Ausländer

a) Allgemeines

Die rechtliche Situation von Ausländerinnen und Ausländern unterscheidet sich, je nachdem zu welcher der folgenden Gruppen diese Personen gehören:

- Angehörige von Staaten, mit denen die Schweiz ein **Sozialversicherungsabkommen** abgeschlossen hat: Solche Abkommen bestehen mit Australien, Belgien, Bulgarien, Chile, Deutschland, Dänemark, Frankreich, Finnland, Griechenland, Grossbritannien, Italien, Irland, Israel, Kanada, Kroatien, Liechtenstein, Luxemburg, Mazedonien, den Niederlanden, Norwegen, Österreich, den Philippinen, Portugal, Schweden, der Slowakei, Slowenien, Spanien, Tschechien, der Türkei, Ungarn, den USA und Zypern. Für Serbien, Bosnien und Montenegro gilt nach wie vor das Abkommen, welches die Schweiz mit Ex-Jugoslawien abgeschlossen hat, nicht aber für den Kosovo, für den das Abkommen von der Schweiz auf den 31.3.2010 gekündigt worden ist. **Hinweis:** Bei den IV-Stellen liegen Merkblätter auf, in denen die wichtigsten Punkte der Abkommen für die einzelnen Länder aufgeführt sind.
- Angehörige der **übrigen Staaten**.
- **Flüchtlinge** und **Staatenlose**: Für sie ist der Bundesbeschluss über die Rechtsstellung der Flüchtlinge und Staatenlosen in der AHV und IV massgebend.

b) Anspruch auf ordentliche IV-Renten

Angehörige von Vertragsstaaten sowie Flüchtlinge und Staatenlose haben gleich wie Schweizer Bürger und Bürgerinnen Anspruch auf eine ordentliche IV-Rente, wenn sie bei Ablauf der einjährigen Wartezeit (vgl. vorne Ziff. 2) in der Schweiz versichert sind (d.h. AHV/IV-Beiträge entrichten bzw. zivilrechtlichen Wohnsitz haben) und die Mindestbeitragsdauer von 3 Jahren erfüllt haben.

Steht den Angehörigen von Vertragsstaaten eine ordentliche IV-Rente zu, so wird diese auch bei Wohnsitzverlegung ins Ausland weiter ausgerichtet. Einzig bei einem Invaliditätsgrad unter 50 % ist dies nicht der Fall.

Hinweis: Aufgrund des Personenverkehrsabkommens zwischen der Schweiz und der EU und des entsprechenden Abkommens mit der EFTA kann die Versicherungsklausel jenen Bürgern und Bürgerinnen aus EU- und EFTA-Staaten nicht mehr entgegengehalten werden, welche als Erwerbstätige oder Studierende in der Schweiz Beiträge entrichtet haben. Sie erhalten auch dann eine IV-Rente (entsprechend der Dauer ihrer Beitragszeit in der Schweiz), wenn ihre Invalidität in einem Zeitpunkt eintritt, in dem sie nicht mehr Wohnsitz in der Schweiz haben. Dasselbe gilt für die Angehörigen dieser Personen. Allen übrigen Ausländerinnen und Ausländern, welche in der Schweiz arbeitsunfähig werden, muss jedoch geraten werden, bis zum Ablauf der einjährigen Wartezeit unbedingt in der Schweiz zu verbleiben, ansonsten der Rentenanspruch verloren gehen kann.

Angehörige von Nichtvertragsstaaten erhalten eine ordentliche IV-Rente, wenn sie bei Eintritt der Invalidität in der Schweiz versichert sind und bereits während mindestens 3 vollen Jahren AHV/IV-Beiträge geleistet haben. Die Rente wird allerdings nur ausbezahlt, solange diese Personen zivilrechtlich Wohnsitz in der Schweiz haben.

→ Art. 6 IVG; Art. 28 Abs. 1^{ter} IVG; Bundesbeschluss über die Rechtsstellung der Flüchtlinge und Staatenlosen in der AHV und IV

c) Berechnung der ordentlichen IV-Rente

Die weiter vorne festgehaltenen Grundsätze (Ziff. 1 b: Vollrente oder Teilrente?) werden in einzelnen Sozialversicherungsabkommen (mit Frankreich, Belgien, den Niederlanden, Spanien, Portugal, Griechenland, der Türkei und Norwegen) wie folgt präzisiert: Werden Angehörige solcher Staaten in der Schweiz invalid, so werden für die Rentenberechnung nicht nur die Beitragszeiten in der Schweiz, sondern auch **jene im Partnerstaat** berücksichtigt!

Hinweis: Seit dem Inkrafttreten des Personenverkehrsabkommens zwischen der Schweiz und der EU wird für jene Bürger und Bürgerinnen aus EU-Staaten, welche als Erwerbstätige und Studierende in der Schweiz Beiträge entrichtet haben, die Schweizer IV-Rente nur noch aufgrund der Beitragshöhe und Beitragszeiten in der Schweiz berechnet.

d) Anspruch auf ausserordentliche IV-Renten

Aufgrund des Gesetzes haben nur jene Ausländer und Staatenlose Anspruch auf eine ausserordentliche IV-Rente, die als Kinder aufgrund von Art. 9 Abs. 3 IVG Eingliederungsmassnahmen der IV bezogen haben.

Einzelne Sozialversicherungsabkommen gewähren den Angehörigen der betreffenden Vertragsstaaten auch ohne diese gesetzliche Bedingung (unter den gleichen Voraussetzungen wie für Schweizer Bürger und Bürgerinnen) eine ausserordentliche IV-Rente, wenn sie sich ununterbrochen während 5 Jahren in der Schweiz aufgehalten haben. Dieselbe Regelung gilt auch für Flüchtlinge. Wer gar den Personenverkehrsabkommen mit der EU und der EFTA untersteht, hat unter denselben Bedingungen wie für Schweizer Bürger und Bürgerinnen Anspruch auf eine ausserordentliche IV-Rente (keine Wartezeit).

→ Art. 39 IVG

7.3 Invalidenrenten der Pensionskassen

1. Versicherungsschutz

a) Obligatorische Versicherung

Alle Arbeitnehmer und Arbeitnehmerinnen, die einen Jahreslohn von mindestens **Fr. 20 880.–** erzielen, müssen aufgrund des BVG von ihren Arbeitgebern obligatorisch versichert werden.

Ausnahmen:

- Arbeitnehmer und Arbeitnehmerinnen mit einem zum Voraus **befristeten** Arbeitsvertrag von höchstens 3 Monaten brauchen nicht versichert zu werden.
- Bezüger und Bezügerinnen einer **Viertelsrente der IV** sind bereits ab einem Lohn von Fr. 15 660.– obligatorisch zu versichern, Bezüger und Bezügerinnen einer **halben IV-Rente** ab einem Lohn von Fr. 10 440.– und Bezüger und Bezügerinnen einer **Dreiviertelsrente der IV** ab einem Lohn von Fr. 5 220.–. Wer eine **ganze IV-Rente** bezieht, untersteht demgegenüber nicht dem Versicherungsobligatorium.

Ebenfalls obligatorisch versichert sind die **Bezüger und Bezügerinnen von Taggeldern der Arbeitslosenversicherung**, falls das Taggeld den Betrag von jährlich Fr. 20 880.– übersteigt. Sie sind allerdings nur für die Risiken Tod und Invalidität versichert.

→ Art. 2 BVG; Art. 1, 4 BW 2

b) Überobligatorischer Versicherungsschutz

Es steht den Pensionskassen frei, den Versicherungsschutz über das gesetzliche Obligatorium hinaus auszudehnen. Massgebend sind hierfür die Bestimmungen in den **Reglementen**. Verschiedene Pensionskassen sehen einen Versicherungsschutz bereits bei tieferen Löhnen vor, z.B. für Personen mit einem Teilzeitpensum.

c) Vorbehalte

Gesundheitliche Vorbehalte dürfen die Pensionskassen nur anbringen, soweit sie den Versicherungsschutz über das gesetzliche Obligatorium hinaus vorsehen (und soweit ihre Leistungen bei Alter, Tod und Invalidität über das gesetzliche Minimum hinausgehen), und zwar für maximal 5 Jahre. Gemäss dem Freizügigkeitsgesetz ist es zudem unzulässig, beim Stellenwechsel den bisher erworbenen Risikoversorgeschutz durch neue Vorbehalte einzuschränken. Im Bereich der obligatorischen beruflichen Vorsorge sind Vorbehalte **ungültig!**

→ Art. 14 Freizügigkeitsgesetz

d) Dauer des Versicherungsschutzes

Der Versicherungsschutz **beginnt** an dem Tag, an dem ein Arbeitnehmer oder eine Arbeitnehmerin aufgrund der Anstellung die Arbeit antritt.

Der Versicherungsschutz **endet** an dem Tag, an dem das Arbeitsverhältnis endet oder der Mindestlohn unterschritten wird. Für die Risiken Tod und Invalidität bleibt die betreffende Person noch **während eines Monats** nach Auflösung des Arbeitsverhältnisses bei der bisherigen Vorsorgeeinrichtung versichert.

→ Art. 10 BVG

e) Aufrechterhaltung des Versicherungsschutzes

Arbeitsfähige Personen, die nach Auflösung ihres bisherigen Arbeitsverhältnisses kein neues Arbeitsverhältnis antreten, sollten prüfen, ob sie die **Risiken Tod** und **Invalidität** nicht **weiter-versichern** können. Denkbar ist:

- Weiterversicherung bei der **bisherigen Pensionskasse**, falls deren Reglement eine solche Möglichkeit vorsieht.
- Weiterversicherung im Rahmen einer **Freizügigkeitspolice** (oder einer Zusatzversicherung zu einem Freizügigkeitskonto): Es ist allerdings nicht einfach, eine Versicherung zu finden, welche im Falle von gesundheitlichen Beeinträchtigungen zu einer vorbehaltlosen Weiterversicherung bereit ist.
- Weiterversicherung bei der **Auffangeinrichtung** (nur obligatorische BVG-Leistungen), wobei in diesem Fall auch für die Altersvorsorge Beiträge geleistet werden müssen.

→ Art. 10, 11 Freizügigkeitsverordnung

2. Wann besteht Anspruch auf eine Invalidenrente der Pensionskasse?

a) Grundsatz

Anspruch auf eine Invalidenrente der Pensionskasse haben versicherte Personen, die **während der Versicherungsdauer arbeitsunfähig** geworden sind, sofern die Arbeitsunfähigkeit ohne wesentlichen Unterbruch fort dauert und schliesslich zu einer Invalidität führt.

→ Art. 23 BVG

b) Invalidität

Zum **Invaliditätsbegriff** in der 2. Säule vgl. Kap. 7.1, Ziff. 1d.

Zur **Invaliditätsbemessung** in der 2. Säule vgl. Kap. 7.1, Ziff. 2e.

Mit der **1. BVG-Revision** sind auch für die obligatorische BVG-Versicherung die 4 Rentenstufen der IV eingeführt worden: Ganze Rente ab 70 %-Invalidität, Dreiviertelsrente ab 60 %-Invalidität, halbe Rente ab 50 %-Invalidität und Viertelsrente ab 40 %-Invalidität. Dieses neue Rentenstufensystem gilt jedoch erst für Fälle, bei denen die Invalidität nach dem 1.1.2007 eingetreten ist. Bei einem früheren Eintritt der Invalidität bestand nach den früheren Bestimmungen des BVG ein gesetzlicher Anspruch auf Invalidenleistungen aus beruflicher Vorsorge erst ab einem Invaliditätsgrad von 50 %.

Hinweis: Ist die Invalidität in den Jahren 2005 und 2006 eingetreten, so müssen gemäss einem Entscheid des Bundesgerichts (135 V 319) die BVG-Invalidenrenten ab 1.1.2007 dem neuen Rentenstufensystem angepasst werden.

Viele Pensionskassen gehen in ihren **Reglementen** weiter und gewähren z.B. bereits bei einem Invaliditätsgrad von 25 % eine Invalidenrente. Im Einzelfall ist das Reglement zu konsultieren!

→ Art. 24 BVG

c) Beginn des Rentenanspruchs

Der Anspruch auf eine Invalidenrente entsteht gemäss BVG wie in der IV erst, wenn die versicherte Person **während eines Jahres ohne wesentlichen Unterbruch** arbeitsunfähig gewesen ist. Ein wesentlicher Unterbruch wird angenommen, wenn eine Person für längere Zeit (in der Regel mindestens 3 Monate) wieder voll arbeitsfähig geschrieben wird, sei es für die bisherige Tätigkeit oder auch für eine andere angepasste Tätigkeit. Die Gerichtspraxis hat festgehalten, dass für die Pensionskassen grundsätzlich der Entscheid der IV über den Beginn des Rentenanspruchs massgebend ist, ausser die IV-Verfügung sei der Pensionskasse nicht eröffnet worden oder die Pensionskasse könne nachweisen, dass der Entscheid der IV offensichtlich unrichtig ist.

Hinweis: Ein Unterbruch der Arbeitsunfähigkeit hat für den Versicherungsschutz unter Umständen schwerwiegende Konsequenzen: Ist nämlich im Zeitpunkt des erneuten Beginns der Arbeitsunfähigkeit die betreffende Person nicht mehr versichert (weil z.B. das frühere Arbeitsverhältnis in der Zwischenzeit aufgelöst worden ist), so geht der Anspruch auf eine Invalidenrente gegenüber der Pensionskasse des früheren Arbeitgebers verloren. Es muss deshalb den Ärzten und Ärztinnen empfohlen werden, unsichere Arbeitsaufnahmen als «Arbeitsversuche» zu bezeichnen oder vorsichtigerweise bloss eine teilweise Arbeitsfähigkeit (z.B. 80 %) zu attestieren.

Die Pensionskassen können in ihren **Reglementen** die Wartezeit bis zum Beginn des Rentenanspruchs auch **verkürzen** (ist eher selten der Fall). Sie dürfen andererseits in ihren **Reglementen** den Anspruch auf Invalidenleistungen bis zur Erschöpfung des Krankentaggeldanspruchs **aufschieben**, allerdings nur, wenn die versicherte Person ein Taggeld von mindestens 80 % des entgangenen Lohnes bezieht und die Taggeldversicherung vom Arbeitgeber weiter zu mindestens 50 % finanziert wird; Letzteres ist nicht der Fall, wenn die versicherte Person in die Einzel-Taggeldversicherung übertreten musste.

→ Art. 26 BVG; Art. 27 BVV 2

d) Ausländerinnen und Ausländer

Ausländerinnen und Ausländer haben gegenüber den Pensionskassen dieselben Ansprüche wie Schweizer und Schweizerinnen. Die Renten werden unabhängig von der Staatsbürgerschaft auch ohne Weiteres ins Ausland ausgezahlt.

3. Höhe der Invalidenrenten

a) Obligatorischer Anspruch nach BVG

Gewährt eine Pensionskasse bloss die minimalen gesetzlichen Leistungen, so berechnet sich die Invalidenrente wie folgt: Es wird vorerst das bisher erworbene Altersguthaben der versicherten Person ermittelt und nun zu diesem die Summe der gesetzlich vorgeschriebenen

Altersgutschriften für die bis zum AHV-Alter fehlenden Jahre (ohne Zins) hinzugezählt. Dies ergibt das für die Berechnung der Invalidenrente massgebende **Altersguthaben**. Die Rente im Alter von 65 Jahren (Männer) bzw. 64 Jahren (Frauen) entspricht einem bestimmten Prozentsatz hiervon (im Jahre 2010 6,95 % bei Männern und 6,9 % bei Frauen).

Es besteht zusätzlich Anspruch auf eine **Kinderrente** von 20 % der eigenen Rente für jedes Kind, welches im Todesfall eine Waisenrente beanspruchen könnte.

→ Art. 24 Abs. 2 BVG; Art. 25 BVG

b) Überobligatorischer Anspruch

Häufig gewähren die Pensionskassen im Invaliditätsfall Renten, die über das gesetzliche Minimum hinausgehen: So entspricht die Invalidenrente bei gewissen Pensionskassen (sog. Leistungsprimatskassen) einem Prozentsatz des versicherten Lohnes der betreffenden Person. Massgebend ist das **Reglement**.

Die Leistungen sind in der Regel aus dem **Versicherungsausweis** ersichtlich, den die meisten Pensionskassen jährlich ausstellen. Arbeitgeber und Pensionskassen unterstehen beide einer umfassenden Informationspflicht: Sie müssen auf Verlangen sowohl das Reglement wie auch den Versicherungsausweis ausstellen. Tun sie es nicht, so empfiehlt es sich, an die kantonale Aufsichtsbehörde zu gelangen.

c) Kürzung der Rente

Die Pensionskassen dürfen in ihren Reglementen festhalten, dass die Invalidenrenten gekürzt werden, soweit sie zusammen mit anderen anrechenbaren Einkünften 90 % des mutmasslich durch die Invalidität entgangenen Verdienstes übersteigen. Als anrechenbar gelten Renten und Abfindungen sowie das effektiv erzielte oder zumutbarerweise noch erzielbare Erwerbseinkommen, nicht jedoch Hilflosenentschädigungen.

→ Art. 24 BVV 2

7.4 Ergänzungsleistungen

1. Persönliche Voraussetzungen

a) Wer kann überhaupt Ergänzungsleistungen beziehen?

EL-berechtigt sind:

- **Bezüger und Bezügerinnen einer AHV/IV-Rente** oder Personen, welche Anspruch auf eine solche Rente hätten, wenn sie die Mindestbeitragszeit erfüllt hätten (z.B. Schweizer Bürger und Bürgerinnen mit einem Invaliditätsgrad von 50%, welche nie Beiträge in der Schweiz entrichtet haben, als Invalide nun aber in ihre Heimat zurückkehren). EL-berechtigt sind auch Ehefrauen, denen eine Zusatzrente zur AHV für die Ehefrau ausgerichtet wird.
- **Bezüger und Bezügerinnen einer IV-Hilflosenentschädigung.**
- **Bezüger und Bezügerinnen eines IV-Taggeldes**, sofern dieses während mindestens 6 Monaten bezogen wird.

→ Art. 4 Abs. 1 ELG

b) Wohnsitz und Aufenthalt in der Schweiz

Nur wer Wohnsitz und Aufenthalt in der Schweiz hat, kann Ergänzungsleistungen beziehen.

Wohnsitz kann von jedem Ehegatten selbstständig begründet werden. Bei getrennt lebenden Eltern haben Kinder Wohnsitz bei jenem Elternteil, unter dessen Obhut sie stehen.

Der «**Aufenthalt**» in der Schweiz wird bei Auslandsaufenthalt bis zu 3 Monaten nicht unterbrochen.

c) Ausländerinnen und Ausländer

Sie haben nur dann Anspruch auf Ergänzungsleistungen, wenn sie unmittelbar vor der Anmeldung **während 10 Jahren** ununterbrochen tatsächlichen Aufenthalt in der Schweiz nachweisen (Flüchtlinge: 5 Jahre). Unterbrechungen bis zu 3 Monaten bleiben unberücksichtigt.

Hinweis: Aufgrund des Personenverkehrsabkommens zwischen der Schweiz und der EU entfällt die 10-jährige Karenzfrist für Bürger und Bürgerinnen von EU-Staaten, die dem Abkommen unterstehen.

Ebenfalls Anspruch auf Ergänzungsleistungen haben Ausländerinnen und Ausländer, die aufgrund eines **Sozialversicherungsabkommens** Anspruch auf eine ausserordentliche AHV/IV-Rente hätten: Ihr Anspruch ist jedoch auf den Betrag der ausserordentlichen Rente (bei Alleinstehenden maximal Fr. 1160.– pro Monat) begrenzt, solange sie die 10-jährige Karenzfrist nicht erreicht haben.

→ Art. 5 ELG

2. Die Berechnung der jährlichen Ergänzungsleistung

a) Das Berechnungsprinzip

Ergänzungsleistungen sind **Bedarfsleistungen**: Anspruch haben Versicherte, deren anrechenbares Einkommen (vgl. unten Buchst. b) die nach Gesetz anerkannten Auslagen (vgl. unten Buchst. c) nicht zu decken vermag. Die Höhe der Ergänzungsleistungen entspricht der **Differenz** von anrechenbarem Einkommen und anerkannten Auslagen.

Ehepaare werden bei der Berechnung als wirtschaftliche Einheit betrachtet, d.h., es werden Einkommen und Auslagen beider Eheleute berücksichtigt. Nur wenn eine Ehe gerichtlich getrennt ist oder die Eheleute offensichtlich während längerer Zeit getrennt leben, werden verheiratete Personen als alleinstehend betrachtet.

Bei Ehepaaren, von denen ein Ehegatte oder beide **in einem Heim oder Spital** leben, wird die jährliche Ergänzungsleistung für jede Person gesondert berechnet. Dabei werden die anrechenbaren Einnahmen und das Vermögen je zur Hälfte den Eheleuten zugerechnet.

Die anerkannten Ausgaben und anrechenbaren Einnahmen von **Kindern**, für welche die Eltern eine Kinderrente erhalten, werden mit den Ausgaben und Einnahmen der Eltern zusammengerechnet.

→ Art. 9 Abs. 1–4 ELG; Art. 1–1d ELV

b) Die anrechenbaren Einnahmen

Voll angerechnet werden:

- sämtliche Renten und Taggelder;
- der Vermögensertrag (z.B. Mietzins, Eigenmietwert der eigenen Wohnung, Zinsen auf Sparguthaben);
- ein Anteil am Vermögen ($\frac{1}{15}$ bei IV-Rentnern, $\frac{1}{10}$ bei AHV-Rentnern, bei AHV-Rentnern im Heim in den meisten Kantonen $\frac{1}{5}$) nach Abzug eines «Freibetrags» von Fr. 37 500.– bei Alleinstehenden, Fr. 60 000.– bei Ehepaaren sowie Fr. 15 000.– zusätzlich pro Kind. Bei selbst bewohnten **Liegenschaften** ist zudem nur der Fr. 112 500.– übersteigende Wert der Liegenschaft beim Vermögen zu berücksichtigen. Dieser Freibetrag erhöht sich gar auf Fr. 300 000.–, wenn eine Person eine Hilflosenentschädigung bezieht oder wenn bei einem Ehepaar ein Ehegatte im Heim lebt;
- Familien- und Kinderzulagen;
- Alimente.

Teilweise angerechnet wird das Erwerbseinkommen: Von diesem werden vorerst die Gewinungskosten, dann ein «Freibetrag» (Fr. 1000.– pro Jahr bei Alleinstehenden, Fr. 1500.– bei Verheirateten) abgezogen. Vom Rest werden $\frac{2}{3}$ angerechnet.

Nicht angerechnet werden Verwandtenunterstützungen, Fürsorgeleistungen, Stipendien, Hilflosenentschädigungen und Pflegebeiträge.

→ Art. 11 ELG; Art. 11–15, 17–18 ELV

c) Die anerkannten Ausgaben

Folgende Auslagen können angerechnet werden:

- **Ein Betrag für den allgemeinen Lebensbedarf.** Dieser beträgt bei Alleinstehenden Fr. 19 050.– pro Jahr und bei Verheirateten Fr. 28 575.– pro Jahr. Dieser Betrag erhöht sich um Fr. 9945.– pro Jahr für jedes Kind, für welches die Eltern eine Kinderrente der AHV/IV erhalten. Für das 3. und 4. Kind kommen noch $\frac{2}{3}$ dieses Betrages hinzu, ab dem 5. Kind noch $\frac{1}{3}$. Der Ansatz von Fr. 9945.– ist auch massgebend für die Ergänzungsleistungen von Waisen.
- **Der Bruttomietzins** (Zins inkl. Nebenkosten) der Wohnung bis maximal jährlich Fr. 13 200.– (Alleinstehende) bzw. Fr. 15 000.– (Ehepaare und Personen mit an der Rente beteiligten Kindern). Eigentümer einer selbst bewohnten Liegenschaft können den Eigenmietwert sowie eine jährliche Nebenkostenpauschale von Fr. 1680.– bis zu den oben genannten Maximalansätzen ebenfalls anrechnen.
- Ein jährlicher Pauschalbetrag, welcher der **Durchschnittsprämie** für die obligatorische Krankenpflegeversicherung im Wohnkanton (inkl. Unfalldeckung) entspricht.
- Die Beiträge an die **Sozialversicherungen** des Bundes.
- Die **Gebäudeunterhaltungskosten** und **Hypothekarzinsen** bis zur Höhe des Bruttoertrags (Zinsen, Eigenmietwert) der Liegenschaft.
- Die geleisteten **familienrechtlichen Unterhaltsbeiträge**.

→ Art. 10 Abs. 1 und 3 ELG; Art. 16 ELV

d) Sonderberechnung bei Heimbewohnern und Heimbewohnerinnen

Bei Personen, die nicht bloss vorübergehend in einem Heim oder Spital wohnen, kommen folgende Sonderregeln zur Anwendung: Anstelle des Mietzinses und des Betrags für den allgemeinen Lebensunterhalt sind die **Heim-/Spitaltaxe** und ein **Betrag für die persönlichen Auslagen** anrechenbar. Die Kantone dürfen bestimmen, welche Heim-/Spitaltaxe maximal anrechenbar ist. Die Kantone bestimmen ferner die Höhe des anrechenbaren Betrags für die persönlichen Auslagen: Dieser variiert von Kanton zu Kanton und liegt zwischen Fr. 250.– und etwas über Fr. 500.– pro Monat.

→ Art. 10 Abs. 2 ELG

3. Die Vergütung von Krankheits- und Behinderungskosten

a) Grundsatz

Bezüger und Bezügerinnen einer jährlichen Ergänzungsleistung haben zusätzlich Anspruch auf Vergütung der (unregelmässig) anfallenden Krankheits- und Behinderungskosten, die nicht anderweitig über eine Versicherung gedeckt sind.

Vergütet werden können Kosten von jährlich maximal Fr. 25 000.– (Alleinstehende, Ehepartner von in Heimen lebenden Personen) bzw. Fr. 50 000.– (Ehepaare). Heimbewohnern können solche Kosten bis zu maximal Fr. 6000.– pro Jahr vergütet werden.

Wer eine **Entschädigung für Hilflosigkeit mittleren oder schweren Grades** bezieht, kann für Kosten der Pflege und Betreuung sogar eine Vergütung von maximal Fr. 60 000.– (bei mittlerer Hilflosigkeit) bzw. Fr. 90 000.– (bei schwerer Hilflosigkeit) beanspruchen. Diese Ansätze erhöhen sich entsprechend, wenn bei einem Ehepaar beide Eheleute in mittlerem oder schwerem Grade hilflos sind.

→ Art. 14 Abs. 3–6 ELG

b) Die Kosten im Einzelnen

Vergütet werden können die Kosten für:

- **zahnärztliche Behandlungen**
- **Hilfe, Pflege und Betreuung zu Hause** sowie in **Tagesstrukturen** (vgl. im Einzelnen Kap. 3.4);
- ärztlich angeordnete **Erholungs- und Badekuren**;
- **Diät**;
- **Transporte** zur nächstgelegenen Behandlungsstelle;
- **Hilfsmittel** (vgl. im Einzelnen Kap. 4.2, Ziff. 4);
- die **Kostenbeteiligung** (Franchise, Selbstbehalte), die im Rahmen der obligatorischen Krankenpflegeversicherung anfällt.

Welche Kosten im Einzelnen unter welchen Voraussetzungen vergütet werden, legen seit dem 1.1.2008 (Inkrafttreten des NFA) die **Kantone** fest.

→ Art. 14 Abs. 1 ELG

4. Verfahren

a) Anmeldung

Wer Ergänzungsleistungen beansprucht, muss sich bei der zuständigen **Gemeindestelle** hierfür anmelden (in den meisten Kantonen ist dies die AHV-Gemeindezweigstelle, Auskunft erteilt die jeweilige Gemeindeverwaltung).

Die Anmeldung sollte rechtzeitig erfolgen, da eine **rückwirkende Auszahlung** von Ergänzungsleistungen im Regelfall nicht möglich ist. **Ausnahme:** Wenn die EL-Anmeldung innert 6 Monaten seit der Zustellung der Verfügung betreffend die AHV/IV-Rente erfolgt, werden die Ergänzungsleistungen rückwirkend ab Beginn des Rentenanspruchs ausgerichtet (frühestens jedoch ab Beginn der Anmeldung für die Rente).

→ Art. 20–22 ELV

b) Festlegung der Ergänzungsleistungen

Die jährliche Ergänzungsleistung wird unter Berücksichtigung der **voraussehbaren Auslagen** berechnet und monatlich ausbezahlt.

Die nicht voraussehbaren Auslagen (Krankheits- und Behinderungskosten) müssen dann unter Beilage der Belege periodisch geltend gemacht werden (spätestens 15 Monate nach Rechnungsstellung).

c) Anpassung der Ergänzungsleistungen

Von Amtes wegen werden die Ergänzungsleistungen in aller Regel jeweils auf Beginn eines Jahres neu berechnet. Bezüger und Bezügerinnen von EL müssen allfällige wesentliche Veränderungen bei ihrem Einkommen oder ihren Auslagen im Laufe des Jahres unverzüglich **melden**, worauf die Ergänzungsleistungen angepasst werden. Wer diese Meldepflicht verletzt, muss mit einer **Rückforderung** rechnen, sofern zu viele EL bezogen worden sind.

→ Art. 25 ELV; Art. 27 ELV

5. Kantonale und kommunale Zusatzleistungen

Einzelne Kantone gewähren zusätzliche Leistungen, welche über das Mass der bundesrechtlichen Ergänzungsleistungen hinausgehen. Einzelne Gemeinden ergänzen diese Leistungen zusätzlich mit kommunalen Zusatzleistungen.

Es ist nicht möglich, im Rahmen dieser Broschüre auf die einzelnen kantonalen und kommunalen Regelungen einzugehen. Auskunft erteilen die **kantonale Ausgleichskasse** oder die **zuständige Gemeindestelle** (in der Regel die AHV-Gemeindezweigstelle).

8. Ansprüche der Hinterlassenen

8.1 Witwen-, Witwer- und Waisenrenten der AHV

8.2 Hinterbliebenenrenten der Pensionskassen

8.3 Ergänzungsleistungen

8.1 Witwen-, Witwer- und Waisenrenten der AHV

1. Witwenrenten

a) Grundsatz

Witwen haben Anspruch auf eine Witwenrente der AHV, wenn sie im Zeitpunkt der Verwitwung

- entweder **eines oder mehrere Kinder haben** (oder wenn Pflegekinder im gemeinsamen Haushalt leben, die unentgeltlich zu dauernder Pflege und Erziehung aufgenommen worden sind),
- oder wenn sie das **45. Altersjahr zurückgelegt** haben und mindestens **5 Jahre verheiratet** gewesen sind (war eine Witwe mehrmals verheiratet, so wird auf die Gesamtdauer der Ehen abgestellt).

→ Art. 23–24 AHVG; Art. 46 AHV

b) Geschiedene Frauen

Die **geschiedene Frau** ist nach dem Tod ihres geschiedenen Ehemannes der Witwe gleichgestellt, wenn sie entweder

- eines oder mehrere Kinder hat und die geschiedene Ehe mindestens 10 Jahre gedauert hat oder
- die geschiedene Ehe mindestens 10 Jahre gedauert hat und die Scheidung nach Vollendung des 45. Altersjahres erfolgt oder
- das jüngste Kind sein 18. Altersjahr vollendet hat, nachdem die geschiedene Person ihr 45. Altersjahr zurückgelegt hat.

Ist keine dieser Voraussetzungen erfüllt, so erhält die geschiedene Frau nur eine Witwenrente, wenn und solange sie Kinder unter 18 Jahren hat.

→ Art. 24a AHVG

c) Höhe der Witwenrente

Die Witwenrente beträgt 80 % der einfachen Altersrente. Sie liegt somit, falls der Versicherte keine Beitragslücken aufwies, je nach durchschnittlichem Jahreseinkommen zwischen Fr. 928.– und Fr. 1856.–. Für die Berechnung der Witwenrente sind einzig das (ungeteilte) Einkommen der verstorbenen Person sowie deren Erziehungs- und Betreuungsgutschriften massgebend.

→ Art. 33 AHVG

d) Erlöschen des Anspruchs

Bei Erreichen des 64. Altersjahres wird die Witwenrente durch eine einfache Altersrente **abgelöst**, falls diese höher ist.

Die Witwenrente **erlischt** bei Wiederverheiratung, lebt aber bei einer allfälligen Scheidung wieder auf, falls die Ehe weniger als 10 Jahre gedauert hat.

→ Art. 23 Abs. 4–5, 24b AHVG; Art. 46 AHV

2. Witwerrenten

Witwer haben Anspruch auf eine Witwerrente, sofern sie im Zeitpunkt der Verwitwung Kinder haben.

Der **geschiedene Mann** ist dem Witwer gleichgestellt.

Der Anspruch auf die Witwerrente **endet** (anders als bei der Witwenrente) in jedem Fall, wenn das letzte Kind des Witwers das 18. Altersjahr vollendet hat.

→ Art. 23–24 AHVG

3. Waisenrenten

a) Grundsatz

Waisen erhalten beim Tode ihres **Vaters** oder ihrer **Mutter** eine **Waisenrente**. Der Anspruch erlischt mit der Vollendung des 18. Altersjahres; für Kinder, die noch in Ausbildung stehen, dauert der Rentenanspruch bis zum Abschluss der Ausbildung, längstens aber bis zur Vollendung des 25. Altersjahres.

Kinder, deren beide Eltern gestorben sind, erhalten **zwei Waisenrenten**.

→ Art. 25 AHVG

b) Höhe der Waisenrente

Die Waisenrente beträgt 40% der Altersrente. Sie liegt somit, falls der verstorbene Elternteil keine Beitragslücken aufwies, je nach anrechenbarem durchschnittlichem Jahreseinkommen zwischen Fr. 464.– und Fr. 928.–. Massgebend ist das durchschnittliche Einkommen des verstorbenen Elternteils.

Die Waisenrente von Kindern, die **nur zum verstorbenen Elternteil** in einem Kindsverhältnis standen, beträgt 60% der dem massgebenden durchschnittlichen Einkommen entsprechenden Altersrente (Fr. 696.– bis Fr. 1392.–).

→ Art. 37 AHVG

8.2 Hinterbliebenenrenten der Pensionskassen

1. Generelles

a) Versicherungsschutz

Die Hinterbliebenen können grundsätzlich dann Ansprüche geltend machen, wenn

- die verstorbene Person im Zeitpunkt des Todes als Arbeitnehmer oder Arbeitnehmerin bei einer Pensionskasse versichert gewesen ist (vgl. hierzu Kap. 7.3, Ziff. 1) oder wenn
- die verstorbene Person im Zeitpunkt des Todes bereits von einer Pensionskasse eine Alters- oder Invalidenrente bezogen hat.

→ Art. 18 BVG

b) Versicherungsleistungen

Die Pensionskassen sind grundsätzlich frei, ob sie in ihren Reglementen bloss die minimalen gesetzlichen Leistungen gewähren wollen (sog. **BVG-Vorsorge**) oder ob sie in ihren Reglementen über das gesetzlich vorgeschriebene Minimum hinaus zusätzliche Leistungen vorsehen (**überobligatorische Vorsorge**).

Massgebend ist somit das im Zeitpunkt des Todes gültige **Reglement**. Die Leistungen sind zudem aus dem **Versicherungsausweis** ersichtlich, der in der Regel jährlich ausgestellt wird. Arbeitgeber und Pensionskassen unterstehen beide einer umfassenden **Informationspflicht**: Sie müssen auf Verlangen sowohl das Reglement wie auch den Versicherungsausweis zustellen. Tun sie es nicht, so empfiehlt es sich, an die kantonale Aufsichtsbehörde zu gelangen.

2. Witwenrenten

a) Anspruch gemäss BVG

Witwen haben aufgrund des BVG Anspruch auf eine Witwenrente, wenn sie im Zeitpunkt der Verwitwung

- entweder für den Unterhalt eines oder mehrerer Kinder aufkommen müssen
- oder das 45. Altersjahr zurückgelegt haben und mindestens 5 Jahre verheiratet gewesen sind.

Die **geschiedene Frau** ist nach dem Tode ihres geschiedenen Ehemannes der Witwe gleichgestellt, sofern die Ehe mindestens 10 Jahre gedauert hat und der geschiedenen Frau im Scheidungsurteil eine Rente (oder Kapitalabfindung für eine lebenslängliche Rente) zugesprochen wurde. Wenn die Witwenrente zusammen mit den AHV-Leistungen den Anspruch aus dem Scheidungsurteil übersteigt, kann sie um den entsprechenden Betrag **gekürzt** werden.

Die Witwenrente nach BVG beträgt **60 % der Invalidenrente**, auf die der Verstorbene im Falle einer Invalidität Anspruch gehabt hätte (vgl. Kap. 7.3, Ziff. 2).

Der Anspruch auf eine Witwenrente nach BVG **erlischt** mit der **Wiederverheiratung** oder dem **Tod** der Witwe.

→ Art. 19 BVG; Art. 22 BVG; Art. 20 BVV 2

b) Überobligatorischer Anspruch

Geht eine Pensionskasse über das BVG-Minimum hinaus, so ist sie grundsätzlich frei, die Bedingungen für den Anspruch auf eine Witwenrente nach eigenem Belieben festzulegen. Dasselbe gilt für die Höhe der Witwenrente: Sie entspricht z.B. bei sog. Leistungsprimatskassen einem Prozentsatz des versicherten Lohnes des Verstorbenen. Massgebend ist das Reglement der Kasse.

3. Witwenabfindung

a) Anspruch gemäss BVG

Erfüllt eine Witwe die Voraussetzungen für den Bezug einer Witwenrente nicht (z.B. unter 45-jährige Witwe ohne Kinder), so hat sie Anspruch auf eine einmalige Abfindung in Höhe von **drei Jahresrenten**.

→ Art. 19 Abs. 2 BVG

b) Überobligatorischer Anspruch

Die Kassen sind frei, über das BVG-Obligatorium hinaus Ansprüche auf Witwenabfindungen zu gewähren. Massgebend ist das Reglement.

4. Witwerrenten

a) Anspruch gemäss BVG

Mit dem Inkrafttreten der 1. BVG-Revision haben **Witwer**, die nach dem 1.1.2005 verwitwen, unter denselben Voraussetzungen Anspruch auf BVG-Leistungen wie die Witwen.

b) Überobligatorischer Anspruch

Viele Pensionskassen gehen heute weiter und gewähren Witwern (gleich wie den Witwen) höhere Leistungen als jene, die im BVG vorgeschrieben sind. Massgebend sind die Reglemente.

5. Waisenrenten

a) Anspruch gemäss BVG

Waisen erhalten beim Tod des **Vaters** oder der **Mutter** eine Waisenrente. Der Anspruch erlischt mit der Vollendung des **18. Altersjahres**. Er besteht jedoch bei Kindern in Ausbildung maximal bis zur Vollendung des **25. Altersjahres**.

Die Höhe der Waisenrente entspricht 20 % der Invalidenrente, auf die der verstorbene Vater oder die verstorbene Mutter im Falle einer Invalidität Anspruch gehabt hätte (vgl. Kap.7.3, Ziff. 2).

→ Art. 20–22 BVG

b) Überobligatorischer Anspruch

Viele Pensionskassen gehen über das gesetzliche Minimum hinaus und gewähren **höhere Waisenrenten**: Bei Leistungsprimatkassen entsprechen diese einem Prozentsatz des versicherten Lohnes der verstorbenen Person. Massgebend ist das Reglement der Kasse.

Die Pensionskassen können andererseits auch festlegen, dass die gesamten Hinterlassenenleistungen **gekürzt** werden dürfen, soweit sie zusammen mit anderen anrechenbaren Einkünften 90 % des mutmasslich als Folge des Todes entgangenen Verdienstes übersteigen.

→ Art. 24 BVV 2

6. Todesfallentschädigung

a) Anspruch gemäss BVG

Verstirbt eine Person, ohne eine Witwe oder Waisen zu hinterlassen, so verfällt nach BVG ihr ganzes Guthaben. Das Gesetz sieht **keine** Todesfallentschädigung vor.

b) Überobligatorischer Anspruch

Viele Kassen sehen in ihren Reglementen vor, dass bei Fehlen einer Witwe, eines Witwers oder von Waisen eine Todesfallentschädigung ausgerichtet wird.

Das BVG hält neu in Art. 20a fest, welche Personen **reglementarisch** im Todesfall **begünstigt** werden dürfen, falls kein Anspruch auf eine Witwen-, Witwer- oder Waisenrente entsteht: Es sind dies in erster Linie Personen, die von der verstorbenen Person in erheblichem Masse unterstützt worden sind, Konkubinatspartner (bei mindestens 5-jähriger Lebensgemeinschaft) oder Personen, die für den Unterhalt eines oder mehrerer gemeinsamer Kinder aufkommen müssen. Beim Fehlen solcher Personen dürfen die erwachsenen Kinder der verstorbenen Person, die Eltern und die Geschwister begünstigt werden, beim Fehlen solcher Personen schliesslich die übrigen gesetzlichen Erben, allerdings nur in reduziertem Ausmass.

→ Art. 20a BVG

8.3 Ergänzungsleistungen

1. Anspruch

Witwen, Witwer und **Waisen**, die eine Hinterlassenenrente der AHV beziehen, haben Anspruch auf Ergänzungsleistungen, sofern die AHV-Rente, die Rente der 2. Säule sowie ihr übriges Einkommen nicht ausreichen, um den im Bundesgesetz über die Ergänzungsleistungen umschriebenen Existenzbedarf zu decken.

Zu den weiteren persönlichen Voraussetzungen, die erfüllt sein müssen, vgl. Kap. 7.4.

→ *Art. 2, 2b ELG; Art. 4 ELV*

2. Berechnung

Für die Berechnung gelten dieselben Regeln wie beim Bezug einer Invalidenrente (vgl. Kap. 7.4).

Nicht invaliden Witwen ohne minderjährige Kinder wird allerdings als **Erwerbseinkommen** mindestens Fr. 38 100.– (bis 40. Altersjahr) bzw. Fr. 19 050.– (41. bis 50. Altersjahr) bzw. Fr. 12 700.– (51. bis 60. Altersjahr) angerechnet. Verdient eine Witwe weniger als diese Beträge, so muss sie den Nachweis erbringen, dass sie einen solchen Verdienst trotz aller zumutbarer Bemühungen nicht erzielen kann; nur dann wird von einer Anrechnung abgesehen.

→ *Art. 14b ELV*

9. Anhang

9.1 Adressen

9.2 AHV/IV/EL-Organe

9.3 Gesetze, Wegleitungen, Merkblätter

9.1 Adressen

Rechtsberatungsstellen

Rechtsdienst/Service juridique Integration Handicap

Hauptsitz Zürich

Bürglistrasse 11, 8002 Zürich, Tel. 044 201 58 28

Zweigstelle Bern

Schützenweg 10, 3014 Bern, Tel. 031 331 26 25

Bureau de la Suisse romande

Place Grand-St-Jean 1, 1003 Lausanne, tél. 021 323 33 52

Consulenza Giuridica Andicap (FTIA)

Via Berta 28, casella postale 834, 6512 Giubiasco, tel. 091 850 90 90

Diabetes-Gesellschaften

Schweizerische Diabetes-Gesellschaft

Rütistrasse 3a, 5400 Baden, Tel. 056 200 17 90, Fax 056 200 17 95

E-Mail: Sekretariat@diabetesgesellschaft.ch, www.diabetesgesellschaft.ch

PK 80-9730-7

Aargauer Diabetes-Gesellschaft

Kantonsspital/Haus 16, 5000 Aarau, Tel. 062 824 72 01, Fax 062 824 72 58

E-Mail: aargau@diabetesgesellschaft.ch

PK 50-8217-9

Diabetes-Gesellschaft Region Basel

Mittlere Strasse 35, 4056 Basel, Tel. 061 261 03 87, Fax 061 261 04 43

E-Mail: region-basel@diabetesgesellschaft.ch

PK 40-25186-4

Berner Diabetes-Gesellschaft

Falkenplatz 1, 3012 Bern, Tel. 031 302 45 46, Fax 031 302 56 60

E-Mail: bern@diabetesgesellschaft.ch

PK 30-20559-2

Association Fribourgeoise du Diabète

Route des Daillettes 1, case postale 181, 1709 Fribourg, tél. 026 426 02 80, fax 026 426 02 88

e-mail: fribourg@associationdudiabete.ch, www.associationdudiabete.ch/fribourg

CCP 17-8998-4

Association Genevoise des Diabétiques

Rue de la Synagogue 41, 1204 Genève, tél. 022 329 17 77, fax 022 329 17 78

e-mail: geneve@associationdudiabete.ch

CCP 12-12704-6

Diabetes-Gesellschaft GL - GR - FL

Steinbockstrasse 2, Postfach, 7001 Chur, Tel. 081 253 50 40, Fax 081 253 57 40

E-Mail: gl-gr-fl@diabetesgesellschaft.ch

PK 70-8208-3

Association jurassienne des diabétiques

Case postale 50, 2800 Delémont 1, tél. 032 422 72 07

Présidente: Sarah Weber, Condemennes 16, 2854 Bassecourt, tél. 032 426 66 30

e-mail: dan.sarah.weber@bluewin.ch

CCP 25-15208-4

Association des diabétiques du Jura bernois

Rue Neuve 52, 2613 Villeret, tél. 032 941 41 21, fax 032 941 41 21
 e-mail: jura-bernois@associationdudiabete.ch
 CCP 23-162-3

Diabetes-Gesellschaft Oberwallis

Bachhalteweg 9, 3900 Brig, Tel. 027 924 36 78, Fax 027 924 36 78
 E-Mail: oberwallis@diabetesgesellschaft.ch
 Walliser Kantonalbank Brig

Association Neuchâteloise des Diabétiques

Rue de la Paix 75, case postale, 2301 La Chaux-de-Fonds
 tél. 032 913 13 55, fax 032 913 13 55, e-mail: neuchatel@associationdudiabete.ch
 CCP 23-5111-1

Ostschweizerische Diabetes-Gesellschaft

Neugasse 55, 9000 St. Gallen, Tel. 071 223 67 67, Fax 071 223 58 92
 E-Mail: ostschweiz@diabetesgesellschaft.ch/info@odgsg.ch
 PK 90-5565-9

Diabetes-Gesellschaft des Kantons Schaffhausen

Vordergasse 32/34, Postfach 311, 8201 Schaffhausen, Tel. 052 625 01 45, Fax 052 625 01 46
 E-Mail: schaffhausen@diabetesgesellschaft.ch
 PK 82-3866-9

Solothurner Diabetes-Gesellschaft

Solothurnerstrasse 7, 4600 Olten, Tel. 062 296 80 82, Fax 062 296 80 83
 E-Mail: solothurn@diabetesgesellschaft.ch
 PK 46-850-1

Associazione Ticinese per i Diabetici

Via Motto di Mornera 4, 6500 Bellinzona, tel. 091 826 26 78, fax 091 826 34 48
 e-mail: ticino@associazionedeldiabete.ch
 CCP 65-1496-6

Association Valaisanne du Diabète

Rue des Condémines 16, case postale 9, 1950 Sion, tél. 027 322 99 72, fax 027 322 82 52
 e-mail: valais@associationdudiabete.ch
 CCP 19-3979-4

Association Vaudoise du Diabète

Chemin de Rovéréaz 5, 1012 Lausanne, tél. 021 657 19 20, fax 021 657 19 21
 e-mail: vaud@associationdudiabete.ch
 CCP 10-20353-9

Zentralschweizerische Diabetes-Gesellschaft

Falkengasse 3, 6004 Luzern, Tel. 041 370 31 32, Fax 041 370 31 38
 E-Mail: zentralschweiz@diabetesgesellschaft.ch
 PK 60-16176-3

Diabetes-Gesellschaft Zug

Artherstrasse 25, 6300 Zug, Tel. 041 709 87 69, Fax 041 709 87 63
 E-Mail: zug@diabetesgesellschaft.ch
 Zuger Kantonalbank

Zürcher Diabetes-Gesellschaft

Hegarstrasse 18, Postfach 1009, 8032 Zürich, Tel. 044 383 00 60, Fax 044 383 06 92
 E-Mail: zuerich@diabetesgesellschaft.ch
 PK 80-49704-2

Weitere Adressen für Diabetesranke

Groupe de consultation et d'enseignement de l'ASD

Beratungssektion der SDG

Präsidentin/Présidente: Rita Fricker, Halenweg 13, 3032 Hinterkappelen
Tel. P 031 901 34 14, Tel. G 031 632 26 09, E-Mail: rita.fricker@bluewin.ch
Schaffhauser KB, Kto 564.363-0.101

SGED Schweizerische Gesellschaft für Endokrinologie und Diabetologie

SSED Société Suisse d'Endocrinologie et Diabétologie

Rütistrasse 3a, 5400 Baden, Tel. 056 200 17 90, Fax 056 200 17 95
E-Mail: office@sgedssed.ch
PK 01-4088-4 (UBS, 6020 Emmenbrücke)

Krebsligen

Krebsliga Schweiz

Effingerstrasse 40, Postfach 8219, 3001 Bern
Tel. 031 389 91 00, Fax 031 389 91 60, E-Mail: info@krebssliga.ch, www.krebssliga.ch
PK 30-4843-9

Krebstelefon

Tel. 0800 11 88 11
Montag bis Freitag: 10.00–18.00 Uhr
Anruf kostenlos
E-Mail: helpline@krebssliga.ch, www.krebsforum.ch

Broschüren-Bestellung

Tel. 0844 85 00 00, E-Mail: shop@krebssliga.ch

Krebsliga Aargau

Milchgasse 41, 5000 Aarau, Tel. 062 834 75 75, Fax 062 834 75 76
E-Mail: admin@krebssliga-aargau.ch, www.krebssliga-aargau.ch
PK 50-12121-7

Krebsliga beider Basel

Mittlere Strasse 35, 4056 Basel, Tel. 061 319 99 88, Fax 061 319 99 89
E-Mail: info@klbb.ch, www.klbb.ch
PK 40-28150-6

Bernische Krebsliga/Ligue bernoise contre le cancer

Marktgasse 55, Postfach 184, 3000 Bern 7, Tel. 031 313 24 24, Fax 031 313 24 20
E-Mail: info@bernischekrebssliga.ch, www.bernischekrebssliga.ch
PK 30-22695-4

Ligue fribourgeoise contre le cancer/Krebsliga Freiburg

Rte de Beaumont 2, case postale 75, 1709 Fribourg
tél. 026 426 02 90, fax 026 425 54 01, e-mail: info@liguecancer-fr.ch, www.liguecancer-fr.ch
CCP 17-6131-3

Ligue genevoise contre le cancer

17, boulevard des Philosophes, 1205 Genève
tél. 022 322 13 33, fax 022 322 13 39, e-mail: ligue.cancer@mediane.ch, www.lgc.ch
CCP 12-380-8

Krebsliga Glarus

Kantonsspital, 8750 Glarus

Tel. 055 646 32 47, Fax 055 646 43 00, E-Mail: krebsliga-gl@bluewin.ch
PK 87-2462-9

Krebsliga Graubünden

Alexanderstrasse 38, 7000 Chur, Tel. 081 252 50 90, Fax 081 253 76 08

E-Mail: info@krebssliga-gr.ch, www.krebssliga-gr.ch

PK 70-1442-0

Ligue jurassienne contre le cancer

Rue des Moulins 12, 2800 Delémont

tél. 032 422 20 30, fax 032 422 26 10

e-mail: ligue.ju.cancer@bluewin.ch, www.liguecancer-ju.ch

CCP 25-7881-3

Ligue neuchâteloise contre le cancer

Faubourg du Lac 17, case postale, 2001 Neuchâtel

tél. 032 721 23 25, e-mail: lncc@ne.ch, www.liguecancer-ne.ch

CCP 20-6717-9

Krebsliga Schaffhausen

Rheinstrasse 17, 8200 Schaffhausen

Tel. 052 741 45 45, Fax 052 741 45 57

E-Mail: b.hofmann@krebssliga-sh.ch, www.krebssliga-sh.ch

PK 82-3096-2

Krebsliga Solothurn

Hauptbahnhofstrasse 12, 4500 Solothurn

Tel. 032 628 68 10, Fax 032 628 68 11, E-Mail: info@krebssliga-so.ch, www.krebssliga-so.ch
PK 45-1044-7

Krebsliga St.Gallen-Appenzell

Flurhofstrasse 7, 9000 St. Gallen, Tel. 071 242 70 00, Fax 071 242 70 30

E-Mail: beratung@krebssliga-sg.ch, www.krebssliga-sg.ch

PK 90-15390-1

Thurgauische Krebsliga

Bahnhofstrasse 5, 8570 Weinfelden

Tel. 071 626 70 00, Fax 071 626 70 01, E-Mail: info@tgkl.ch, www.tgkl.ch

PK 85-4796-4

Lega ticinese contro il cancro

Piazza Nosetto 3, 6500 Bellinzona, tel. 091 820 64 20, fax 091 820 64 60

e-mail: info@legacancro-ti.ch, www.legacancro-ti.ch

CCP 65-126-6

Ligue valaisanne contre le cancer/Krebsliga Wallis

Siège central: Rue de la Dixence 19, 1950 Sion

tél. 027 322 99 74, fax 027 322 99 75, e-mail: info@lvcc.ch, www.lvcc.ch

Beratungsbüro: Spitalzentrum Oberwallis, Überlandstrasse 14, 3900 Brig

Tel. 027 922 93 21, Mobil 079 644 80 18, Fax 027 970 33 34

E-Mail: info@krebssliga-wallis.ch, www.krebssliga-wallis.ch

CCP/PK 19-340-2

Ligue vaudoise contre le cancer

Place Pépinet 1, 1003 Lausanne

tél. 021 623 11 11, fax 021 623 11 10, e-mail: info@lvc.ch, www.lvc.ch

CCP 10-22260-0

Krebsliga Zentralschweiz

Hirschmattstrasse 29, 6003 Luzern

Tel. 041 210 25 50, Fax 041 210 26 50, E-Mail: info@krebssliga.info, www.krebssliga.info

PK 60-13232-5

Krebsliga Zug

Alpenstrasse 14, 6300 Zug

Tel. 041 720 20 45, Fax 041 720 20 46, E-Mail: info@krebssliga-zug.ch, www.krebssliga-zug.ch

PK 80-56342-6

Krebsliga Zürich

Moussonstrasse 2, 8044 Zürich

Tel. 044 388 55 00, Fax 044 388 55 11, E-Mail: info@krebssliga-zh.ch, www.krebssliga-zh.ch

PK 80-868-5

Krebshilfe Liechtenstein

Im Malarsch 4, FL-9494 Schaan

Tel. 00423 233 18 45, Fax 00423 233 18 55, E-Mail: admin@krebshilfe.li, www.krebshilfe.li

PK 90-4828-8

Weitere Adressen für Krebsbetroffene**ho/noho Schweizerische Patientenorganisation für Lymphombetroffene und Angehörige**

Kontakt: Rosmarie Pfau, Präsidentin, Weidenweg 39, 4147 Aesch

Tel. 061 421 09 27, Fax 061 421 09 27, E-Mail: info@lymphome.ch, www.lymphome.ch

ilco, Schweizerische Vereinigung der regionalen Gruppen von Stomaträgern

Kontakt: Peter Schneeberger, Buchenweg 35, 3054 Schüpfen

Tel. 031 879 24 68

E-Mail: peter.schneeberger@vtxmail.ch, www.ilco.ch

Kehlkopferierte Schweiz

Schulhausweg 10, Postfach 100, 5442 Fislisbach

Tel./Fax 056 483 00 75, E-Mail: info@kehlkopferiert.ch

www.kehlkopferiert.ch

Kinderkrebshilfe Schweiz

Florastrasse 14, 4600 Olten

Tel. 062 297 00 11, Fax 062 297 00 12, E-Mail: info@kinderkrebshilfe.ch

www.kinderkrebshilfe.ch

Leben wie zuvor, Schweizer Verein für Frauen nach Brustkrebs

Kontakt: Dr. h.c. Susi Gaillard, Postfach 336, 4153 Reinach

Tel. 061 711 91 43, Fax 061 711 91 43, E-Mail: gaillard@leben-wie-zuvor.ch

www.leben-wie-zuvor.ch

Myelom Kontaktgruppe Schweiz (MKgS)

Präsidentin: Ruth Bähler, Obesunneweg 9, 4144 Arlesheim

Tel. 061 701 57 19 (nachmittags), r.u.baehler@freesurf.ch, www.multiples-myelom.ch

Schweizer Selbsthilfegruppe für Pankreaserkrankungen SSP

www.pancreas-help.com

Präsident: Conrad Rytz, chemin du Chêne 10, 1260 Nyon

Tel. 022 361 55 92, Fax 022 361 56 53, E-Mail: conrad.rytz@swissonline.ch

Kontakt: Barbara Rubitschon, Zollikerstrasse 237, 8008 Zürich

Tel. 044 422 72 90

SFK, Stiftung zur Förderung der Knochenmarktransplantation

Candy Heberlein, Vorder Rainholzstrasse 3, 8123 Ebmatingen

Tel. 044 982 12 12, Fax 044 982 12 13, E-Mail: info@knochenmark.ch, www.knochenmark.ch

Lungenligen**Lungenliga Schweiz (Geschäftsstelle)**

Südbahnhofstrasse 14c, Postfach, 3000 Bern 14

Tel. 031 378 20 50, Fax 031 378 20 51, E-Mail: info@lung.ch

PK 30-882-0

Lungenliga Aargau

Hintere Bahnhofstrasse 6, 5000 Aarau

Tel. 062 832 40 00, Fax 062 832 40 01, E-Mail: lungenliga.aargau@llag.ch

PK 50-782-0

Lungenliga Appenzell AR

Gossauerstrasse 2, 9100 Herisau

Tel. 071 351 54 82, Fax 071 352 47 38, E-Mail: lungenliga_ar@bluewin.ch

PK 90-2228-8

Lungenliga Appenzell AI

Hoferbad 2, 9050 Appenzell

Tel. 071 788 94 52, Fax 071 788 94 58, E-Mail: susann.inauen@bluewin.ch

Appenzeller Kantonalbank 60 50 076.316-08

Lungenliga beider Basel

Kanonengasse 33, 4410 Liestal

Tel. 061 927 91 22, Fax 061 927 91 29, E-Mail: info@llbb.ch

PK 40-1120-0

Lungenliga Bern

Neubrückstrasse 65, 3012 Bern

Tel. 031 300 26 26, Fax 031 300 26 25, E-Mail: info@lungenliga-be.ch

PK 30-7820-7

Ligue pulmonaire fribourgeoise

Route des Daillettes 1, case postale 181, 1709 Fribourg

tél. 026 426 02 70, fax 026 426 02 88, e-mail: info@liguepulmonaire-fr.ch

CCP 17-226-6

Ligue pulmonaire genevoise

Avenue Cardinal-Mermillod 42-44, 1227 Carouge

tél. 022 309 09 90, fax 022 309 09 91, e-mail: info@lpge.ch

CCP 12-631-9

Lungenliga Glarus

Hauptstrasse 34, 8750 Glarus

Tel. 055 640 50 15, Fax 055 640 53 32, E-Mail: lungenligaglarus@bluewin.ch

PK 87-327229-3

Lungenliga Graubünden

Gürtelstrasse 80, 7000 Chur

Tel. 081 354 91 00, Fax 081 354 91 09, E-Mail: info@llgr.ch

PK 70-2285-7

Ligue pulmonaire jurassienne

Place de l'Eglise 7, 2800 Delémont

tél. 032 422 20 12, fax 032 422 20 45, e-mail: direction@liguepj.ch

CCP 25-3002-9

Lungenliga Luzern-Zug

Schachenstrasse 9, 6030 Ebikon

Tel. 041 429 31 10, Fax 041 429 31 11, E-Mail: info@lungenliga-lu-zg.ch

PK 60-217-6

Ligue pulmonaire neuchâteloise

8, avenue Du-Peyrou, 2000 Neuchâtel

tél. 032 723 08 68, fax 032 723 08 69, e-mail: ligue.pulmonaire@ne.ch

CCP 20-6848-1

Lungenliga Schaffhausen

Grabenstrasse 7, 8200 Schaffhausen

Tel. 052 625 28 03, Fax 052 625 37 74, E-Mail: info@lungenliga-sh.ch

PK 82-202-3

Lungenliga Schwyz

Bahnhofstrasse 16, Postfach 101, 8808 Pfäffikon

Tel. 055 410 55 52, Fax 055 410 55 92, E-Mail: pfaeffikon@lungenligaschwyz.ch

PK 60-994-9

Lungenliga Solothurn

Dornacherstrasse 33, 4500 Solothurn

Tel. 032 628 68 28, Fax 032 628 68 38, E-Mail: info@lungenliga-so.ch

PK 45-4011-4

Lungenliga St. Gallen

Florastrasse 4, Postfach, 9006 St. Gallen

Tel. 071 228 47 47, Fax 071 228 47 48, E-Mail: info@lungenliga-sg.ch

PK 90-548-5

Lungenliga Thurgau

Bahnhofstrasse 15, Postfach 251, 8570 Weinfelden

Tel. 071 626 98 98, Fax 071 626 98 99, E-Mail: info@lungenliga-tg.ch

PK 85-1805-0

Lega polmonare ticinese

Via alla Campagna 9, 6904 Lugano

tel. 091 973 22 80, fax 091 973 22 89, e-mail: legapolm@bluewin.ch

CCP 69-1343-4

Lungenliga Unterwalden

Untere Feldstrasse 14, 6055 Alpnach Dorf

Tel. 041 670 20 02, Fax 041 671 04 63, E-Mail: info@lungenliga-uw.ch

PK 60-5949-2

Lungenliga Uri

Seedorferstrasse 19, 6460 Altdorf

Tel. 041 870 15 72, Fax 041 870 18 58, E-Mail: lungenliga.uri@bluewin.ch

PK 60-3658-7

Ligue pulmonaire valaisanne

Rue des Condémines 14, case postale 888, 1951 Sion
 tél. 027 329 04 29, fax 027 329 04 30, e-mail: info@lvpp.ch
 CCP 19-4690-5

Ligue pulmonaire Vaudoise

4, avenue de Provence, 1007 Lausanne
 tél. 021 623 37 47, fax 021 623 37 10, e-mail: info@lpvd.ch
 CCP 10-2047-5

Lungenliga Zürich

Wifriedstrasse 7, Postfach, 8032 Zürich, Tel. 044 268 20 00, Fax 044 268 20 20
 E-Mail: info@lungenliga-zh.ch
 PK 80-1535-7

Sozial- und präventivmedizinische Dienststelle (Liechtenstein)

Liechtensteinische Landesverwaltung, Amt für Gesundheit,
 Aeulestrasse 51, Postfach 684, 9490 Vaduz
 Tel. 00423 236 73 31, Fax 00423 236 75 64, E-Mail: info@ag.llv.li

Weitere Adressen für Lungenkranke**Schweizerische Gesellschaft für Pneumologie (SGP)**

Südbahnhofstrasse 14c, Postfach, 3000 Bern 14
 Tel. 031 378 20 30, Fax 031 378 20 31, E-Mail: info@pneumo.ch

Genossenschaft LOX (Flüssigsauerstoff)

Südbahnhofstrasse 14c, Postfach 1016, 3000 Bern 14
 Tel. 031 378 20 40, Fax 031 378 20 41, E-Mail: s.streit@lox.ch

Rheumaligen**Rheumaliga Schweiz**

Josefstrasse 92, 8005 Zürich
 Tel. 044 487 40 00, Fax 044 487 40 19, E-Mail: info@rheumaliga.ch, www.rheumaliga.ch
 PK 80-2042-1

Rheumaliga Aargau

Fröhlichstrasse 7, 5200 Brugg
 Tel. 056 442 19 42, Fax 056 442 19 43, E-Mail: info.ag@rheumaliga.ch
 www.rheumaliga.ch/ag
 PK 50-4990-8

Rheumaliga beider Appenzell

Waldeggstrasse 12, 9100 Herisau
 Tel. 071 351 54 77, E-Mail: info.ap@rheumaliga.ch, www.rheumaliga.ch/ap
 UBS AG, 9101 Herisau, Kto. Nr.: 114521.41X, BC 254
 PK Bank: 80-2-2

Rheumaliga Bern

Gurtengasse 6, 3011 Bern
 Tel. 031 311 00 06, Fax 031 311 00 07, E-Mail: info.be@rheumaliga.ch
 www.rheumaliga.ch/be
 PK 30-008041-9

Rheumaliga beider Basel

Mittlere Strasse 35, 4056 Basel
 Tel. 061 269 99 50, Fax 061 269 99 59, E-Mail: info@rheumaliga-basel.ch
 www.rheumaliga-basel.ch
 PK 40-020363-6

Ligue fribourgeoise contre le rhumatisme

CP 498, 1705 Fribourg

tél. 026 347 40 04, e-mail: thierry.jordan@proinfirmis.ch, www.rheumaliga.ch/fr

CCP 17-3590-7

Ligue genevoise contre le rhumatisme

Rue Merle d'Aubigné 22, 1207 Genève

tél. 022 718 35 55, fax 022 718 35 50, e-mail: ligue.rhumatisme@mediane.ch

www.ligue-rhumatisme.ch

CCP 12-4967-4

Rheumaliga Glarus

Hinterbühl 6, 8754 Netstal

Tel. 055 640 49 82, Fax 055 640 83 00, E-Mail: m.kubli@rheumaliga.ch

www.rheumaliga.ch/gl

Glarner Kantonalbank, 8750 Glarus, Kto. Nr. 80.55.347.623-03, BC 773

Ligue jurassienne contre le rhumatisme

Rue Thurmann 10d, case postale 1409, 2900 Porrentruy 1

tél. 032 466 63 61, fax 032 466 63 88, e-mail: ljcr@bluewin.ch, www.rheumaliga.ch/ju

CCP 25.001032-4

Rheumaliga Luzern und Unterwalden

Waldstätterstrasse 6, 6003 Luzern

Tel. 041 377 26 26, E-Mail: m.blender@bluewin.ch

www.rheumaliga-lu-ow-nw.ch

PK 60-022277-2

Ligue neuchâteloise contre le rhumatisme

Chemin de Coeudriers 4, case postale 48, 2052 Fontainemelon

tél. 032 913 18 83, e-mail: cathy@alphanet.ch, www.lnr.ch

CCP 20.002577-9

Rheumaliga Kanton St. Gallen, Graubünden und Fürstentum Liechtenstein

Medizinisches Zentrum, 7310 Bad Ragaz

Tel. 081 302 47 80, E-Mail: hess.roswitha@hin.ch, www.rheumaliga.ch/sgfl

PK 90-019200-8

Rheumaliga Schaffhausen

Postfach 1164, 8207 Schaffhausen

Tel. 052 643 44 47, Fax 052 643 65 27, E-Mail: rheuma.sh@bluewin.ch

www.rheumaliga.ch/sh

PK 82-001919-2

Rheumaliga Solothurn

Fabrikstrasse 4, 4500 Solothurn

Tel. 032 623 51 71, Fax 032 623 51 72, E-Mail: rheumaliga.so@bluewin.ch

www.rheumaliga.ch/so

UBS, 3000 Bern, Kto. Nr. 647.460.40z, BC 262

Rheumaliga Schwyz und Uri

Gotthardstrasse 5, 6460 Altdorf

Tel. 041 870 40 10, Fax 041 870 74 23, E-Mail: rheuma.uri-schwyz@bluewin.ch

www.rheumaliga.ch/ursz

Urner Kantonalbank, Plz. 6460 Altdorf, Kto. Nr. 198800-0275, BC 785

Rheumaliga Thurgau

Holzäckerlistrasse 11b, 8280 Kreuzlingen
 Tel. 071 688 53 67, Fax 071 688 53 15, E-Mail: elviraherzog@bluewin.ch
 www.rheumaliga.ch/tg
 PK 85-104-6

Lega ticinese per la lotta contro il reumatismo

Via Gerretta 3, casella postale 1716, 6501 Bellinzona
 tel. 091 825 46 13, fax 091 826 33 12, e-mail: info.ltrc@hotmail.com, www.ltrc.ch
 CCP 69-8589-1

Ligue vaudoise contre le rhumatisme

12, av. de Provence, 1007 Lausanne
 tél. 021 623 37 07, fax 021 623 37 38, e-mail: lvr@fvls.vd.ch
 www.liguerhumatisme-vaud.ch
 CCP 10-019099-8

Ligue valaisanne contre le rhumatisme – Rheumaliga Wallis

Pré-Fleuri 2c, case postale 910, 1951 Sion
 tél. 027 322 59 14, fax 027 322 59 15, e-mail: ligue-vs-rhumatisme@bluewin.ch
 CCP 19-004080-3

Rheumaliga Zug

Schlagstrasse 110, 6423 Seewen
 Tel./Fax 041 750 39 29, E-Mail: rheuma.zug@bluewin.ch, www.rheumaliga.ch/zg
 PK 60-6813-9

Rheumaliga Zürich

Badenerstrasse 585, Postfach 1320, 8048 Zürich
 Tel. 044 405 45 50, Fax 044 405 45 51, E-Mail: info.zh@rheumaliga.ch
 www.rheumaliga.ch/zh
 PK 80-33440-7

Weitere Adressen für Rheumakranke**SPV Schweizerische Polyarthritiker Vereinigung**

Feldeggstrasse 69, Postfach 1332, 8032 Zürich
 Tel. 044 422 35 00, Fax 044 422 03 27, E-Mail: spv@arthritis.ch, www.arthritis.ch
 PK 80-37316-1

SLEV Schweizerische Lupus Erythematodes Vereinigung

Maiengrünstrasse 8, 5607 Häggingen
 Tel. 056 624 08 21, E-Mail: ursula.jenni@bsj.ch, www.slev.ch
 Aargauische Kantonbank, 5430 Wettingen, Kto. Nr. 16910.870.82, BC 76121

SVMB Schweizerische Vereinigung Morbus Bechterew

Röntgenstrasse 22, 8005 Zürich
 Tel./Fax 044 272 78 66, E-Mail: mail@bechterew.ch, www.bechterew.ch
 PK 80-63687-7

SVF Schweizerische Fibromyalgievereinigung – Association suisse des fibromyalgiques

Avenue des Sports 28, 1400 Yverdon-les-Bains
 Tel. 024 425 95 75, Fax 024 425 95 76, E-Mail: info@suisse-fibromyalgie.ch
 www.suisse-fibromyalgie.ch
 PK 80-617563-0

SVOI Schweizerische Vereinigung Osteogenesis Imperfecta

Alpstrasse 26, 9443 Widnau

Tel. 071 722 72 54, E-Mail: geschaeftsstelle@svoi-asoi.ch

www.svoi-asoi.ch

Patientenstellen

www.patientenstelle.ch, E-Mail: info@patientenstelle.ch

Patientenstelle Zürich

Hofwiesenstrasse 3, 8042 Zürich, Tel. 044 361 92 56

Patientenstelle Aargau/Solothurn

Bachstrasse 15, 5001 Aarau, Tel. 062 835 29 50

Patientenstelle Basel

Hebelstrasse 53, 4002 Basel, Tel. 061 261 42 41

Patientenstelle Ostschweiz

Zürcherstrasse 194a, 8501 Frauenfeld, Tel. 052 721 52 92

Patientenstelle Ticino

Via Visconti 1, 6500 Bellinzona, Tel. 091 826 11 28

Patientenstelle Zentralschweiz

St.-Karli-Quai 12, 6000 Luzern 5, Tel. 041 410 10 14

Patientenstelle Westschweiz

Route de la Fonderie 2, 1700 Fribourg, Tel. 026 422 27 25

Schweizerische Patienten- und Versicherten-Organisationen SPO

www.spo.ch

Hotline für Nichtmitglieder: 0900 56 70 47 (Fr. 2.13/Min.)

Zürich

Häringstrasse 20, 8001 Zürich, Tel. 044 252 54 22

Bern

Eigerplatz 12, 3007 Bern, Tel. 031 372 13 11

St. Gallen

Rosenbergstrasse 72, 9000 St. Gallen, Tel. 071 278 42 40

Olten

Im Spitalpark, Fährweg 10, 4600 Olten, Tel. 062 206 77 26

Lausanne

Rue Dr César Roux, 1005 Lausanne, tél. 021 314 73 88

Weitere Adressen für Patienten und Patientinnen

Verbindung der Schweizer Ärzte und Ärztinnen FMH

Gutachterstelle, Elfenstrasse 18, Postfach 170, 3000 Bern 15, Tel. 031 359 11 11

E-Mail: info@fmh.ch

Service romand d'information médicale

1, Rte d'Oron, case postale 64, 1010 Lausanne, tél. 021 652 16 74

Ombudsman der sozialen Krankenversicherung

Morgartenstrasse 9, 6003 Luzern, Tel. 041 226 10 10 (Deutsch), 041 226 10 11 (Französisch),
041 226 10 12 (Italienisch), E-Mail: info@om-kv.ch, www.ombudsman-kv.ch

9.2 AHV/IV/EL-Organe

IV-Stellen

Unter www.iv-stelle.ch finden Sie Links zu allen kantonalen IV-Stellen.

Zürich

Röntgenstrasse 17, Postfach, 8005 Zürich
Tel. 044 448 50 00, Fax 044 448 55 55

Bern

Chutzenstrasse 10, Postfach, 3001 Bern
Tel. 031 379 71 11, Fax 031 379 72 72

Luzern

Landenbergstrasse 35, Postfach 4766, 6002 Luzern
Tel. 041 369 05 00, Fax 041 369 07 77

Uri

Dätwylerstrasse 11, Postfach 30, 6460 Altdorf
Tel. 041 874 50 20, Fax 041 874 50 15

Schwyz

Rubiswilstrasse 8, Postfach 53, 6430 Schwyz
Tel. 041 819 04 25, Fax 041 819 05 25

Obwalden

Brünigstrasse 144, Postfach 1161, 6061 Sarnen
Tel. 041 666 27 40, Fax 041 666 27 41

Nidwalden

Stansstaderstrasse 54, Postfach, 6371 Stans
Tel. 041 618 51 00, Fax 041 618 51 01

Glarus

Zwinglistrasse 6, Postfach, 8750 Glarus
Tel. 055 646 67 60, Fax 055 646 67 69

Zug

Baarerstrasse 11, Postfach 4032, 6304 Zug
Tel. 041 728 24 47, Fax 041 728 24 28

Solothurn

Allmendweg 6, 4528 Zuchwil, Postfach, 4501 Solothurn
Tel. 032 686 24 00, Fax 032 686 25 41

Basel-Stadt

Lange Gasse 7, 4002 Basel
Tel. 061 225 25 25, Fax 061 225 25 00

Basel-Landschaft

Hauptstrasse 109, 4102 Binningen
Tel. 061 425 25 25, Fax 061 425 25 00

Schaffhausen

Oberstadt 9, 8200 Schaffhausen
Tel. 052 632 61 50, Fax 052 632 61 99

Appenzell Ausserrhoden

Kasernenstrasse 4, Postfach, 9102 Herisau 2
Tel. 071 354 51 51, Fax 071 354 51 52

Appenzell Innerrhoden

Poststrasse 9, Postfach 62, 9050 Appenzell
Tel. 071 788 18 30, Fax 071 788 18 40

St. Gallen

Brauerstrasse 54, Postfach 368, 9016 St. Gallen
Tel. 071 282 66 33, Fax 071 282 69 13

Graubünden

Ottostrasse 24, Postfach, 7001 Chur
Tel. 081 257 41 11, Fax 081 257 43 16

Aargau

Kyburgerstrasse 15, 5001 Aarau
Tel. 062 836 81 81, Fax 062 836 84 99

Thurgau

St. Gallerstrasse 13, Postfach, 8501 Frauenfeld
Tel. 052 724 71 71, Fax 052 724 72 72

Freiburg/Fribourg

Route du Mont-Carmel 5, case postale 54, 1762 Givisiez
Tel. 026 305 52 37, Fax 026 305 52 01

Ticino

Via dei Gaggini 3, casella postale 2121, 6501 Bellinzona
tel. 091 821 94 11, fax 091 821 94 99

Vaud

Avenue du Général-Guisan 8, 1800 Vevey
tél. 021 925 24 24, fax 021 925 24 25

Wallis/Valais

Bahnhofstrasse 15, Postfach, 1951 Sitten
Av. de la Gare 15, case postale, 1951 Sion
Tel. 027 324 96 11, Fax 027 324 96 10

Neuchâtel

Espace 4–5, case postale 2183, 2302 La Chaux-de-Fonds 2
tél. 032 910 71 00, fax 032 910 71 99

Genève

Rue de Lyon 97, case postale 425, 1211 Genève 13
tél. 022 809 53 11, fax 022 809 53 22

Jura

Rue Bel-Air 3, case postale, 2350 Saignelégier
tél. 032 952 11 11, fax 032 951 11 01

Für Versicherte im Ausland

Av. Edmond-Vaucher 18, case postale 3100, 1211 Genève 2
tél. +41 (0)22 795 91 11, fax +41 (0)22 795 99 50

Für Versicherte im Fürstentum Liechtenstein

Gerberweg 2, Postfach 84, FL-9490 Vaduz
Tel. 00423 238 16 16, Fax 00423 238 16 00

Kantonale Stellen für Ergänzungsleistungen

Unter www.ahv.ch finden Sie Links zu allen kantonalen Ausgleichskassen sowie zu zahlreichen Merkblättern und Formularen.

Zürich

Ausgleichskasse des Kantons Zürich, Röntgenstrasse 17, Postfach, 8087 Zürich
Tel. 044 448 50 00, Fax 044 448 55 55

Bern

Ausgleichskasse des Kantons Bern, Chutzenstrasse 10, 3007 Bern
Tel. 031 379 79 79, Fax 031 379 79 00

Luzern

Ausgleichskasse Luzern, Würzenbachstrasse 8, Postfach, 6000 Luzern 15
Tel. 041 375 05 05, Fax 041 375 05 00

Uri

Ausgleichskasse des Kantons Uri, Dätwylerstrasse 11, Postfach 30, 6460 Altdorf
Tel. 041 874 50 10, Fax 041 874 50 15

Schwyz

Ausgleichskasse Schwyz, Rubiswilstrasse 8, 6438 Ibach, Postfach 53, 6430 Schwyz
Tel. 041 819 04 25, Fax 041 819 05 25

Obwalden

Ausgleichskasse Obwalden, Brünigstrasse 144, Postfach 1161, 6061 Sarnen
Tel. 041 666 27 50, Fax 041 666 27 51

Nidwalden

Ausgleichskasse Nidwalden, Stansstaderstrasse 54, Postfach, 6371 Stans
Tel. 041 618 51 00, Fax 041 618 51 01

Glarus

Kant. Ausgleichskasse Glarus, Zwinglistrasse 6, 8750 Glarus
Tel. 055 646 67 60, Fax 055 646 67 69

Zug

Ausgleichskasse Zug, Baarerstrasse 11, Postfach 4032, 6304 Zug
Tel. 041 728 32 30, Fax 041 728 24 28

Freiburg

Caisse de compensation de Fribourg, Imp. de la Colline 1, Postfach, 1762 Givisiez
Tel. 026 305 52 52, Fax 026 305 52 62

Solothurn

Ausgleichskasse des Kantons Solothurn, Allmendweg 6, Postfach, 4528 Zuchwil
Tel. 032 686 22 00, Fax 032 686 23 41

Basel-Stadt

Ausgleichskasse Basel-Stadt, Wettsteinplatz 1, Postfach, 4001 Basel
Tel. 061 685 22 22, Fax 061 685 23 23

Basel-Landschaft

Ausgleichskasse Basel-Landschaft, Hauptstrasse 109, 4102 Binningen
Tel. 061 425 25 25, Fax 061 425 25 00

Schaffhausen

AHV-Ausgleichskasse des Kantons Schaffhausen, Oberstadt 9, 8201 Schaffhausen
Tel. 052 632 61 11, Fax 052 632 61 99

Appenzell Ausserrhoden

Ausgleichskasse des Kantons Appenzell Ausserrhoden, Kasernenstrasse 4, Postfach 1047,
9102 Herisau 2, Tel. 071 354 51 51, Fax 071 354 51 52

Appenzell Innerrhoden

Ausgleichskasse des Kantons Appenzell Innerrhoden, Poststrasse 9, Postfach,
9050 Appenzell, Tel. 071 788 18 30, Fax 071 788 18 40

St. Gallen

Ausgleichskasse des Kantons St. Gallen, Brauerstrasse 54, Postfach 368, 9016 St. Gallen
Tel. 071 282 66 33, Fax 071 282 69 10

Graubünden

Ausgleichskasse des Kantons Graubünden, Ottostrasse 24, Postfach, 7001 Chur
Tel. 081 257 41 11, Fax 081 257 42 22

Aargau

Ausgleichskasse des Kantons Aargau, Kyburgerstrasse 15, 5001 Aarau
Tel. 062 836 81 81, Fax 062 836 81 99

Thurgau

Amt für AHV+IV des Kantons Thurgau, Verwaltungsgebäude am Marktplatz,
St. Gallerstrasse 13, Postfach, 8501 Frauenfeld, Tel. 052 724 71 71, Fax 052 724 72 72

Ticino

Cassa cantonale di compensazione AVS, Via Ghiringhelli 15a, casella postale 2121,
6501 Bellinzona, tel. 091 821 91 11, fax 091 821 92 99

Vaud

Caisse cantonale vaudoise de compensation AVS, Rue du Lac 37, 1815 Clarens
tél. 021 964 12 11, fax 021 964 15 38

Valais/Wallis

Caisse de compensation du canton du Valais, Avenue Pratifori 22, case postale 287,
1951 Sion, tél. 027 324 91 11, fax 027 324 91 12

Neuchâtel

Caisse cantonale neuchâtoise de compensation, Faubourg de l'Hôpital 28, 2001 Neuchâtel
tél. 032 889 65 01, fax 032 889 65 02

Genève

Caisse cantonale genevoise de compensation, Rte de Chêne 54, case postale, 1211 Genève 6
tél. 022 718 67 67, fax 022 718 68 63

Jura

Caisse de compensation du canton du Jura, Rue Bel-Air 3, case postale, 2350 Saignelégier
tél. 032 952 11 11, fax 032 952 11 01

9.3 Gesetze, Wegleitungen, Merkblätter

Gesetze, Verordnungen

Die im Anschluss an die einzelnen Kapitel erwähnten «rechtlichen Grundlagen» können beim Bundesamt für Bauten und Logistik, Holzikofenweg 36, 3003 Bern, Tel. 031 325 50 00, bestellt oder unter www.admin.ch/ch/d/sr abgerufen werden.

Wegleitungen, Kreisschreiben

Die informativen Verwaltungsweisungen (Kreisschreiben, Wegleitungen) können unter www.sozialversicherungen.admin.ch abgerufen werden.

Merkblätter

Die recht gut verständlichen Merkblätter zur AHV/IV und zu den Ergänzungsleistungen können bei den AHV-Ausgleichskassen und den IV-Stellen (Adressen vgl. weiter vorne) gratis bezogen oder unter www.ahv.ch abgerufen werden.